Why We Fight

A Third Reich Translation

National Socialist Order

Machine Translated by Google

Ինչ ենք մենք

Պայքար հանուն?

Գրել է Վերմախտի

անձնակազմի գրասենյակը

Machine Translated by Google

National Socialist Order

Թարգմանեց՝ Վայալդ ՆՍՕ

Machine Translated by Google

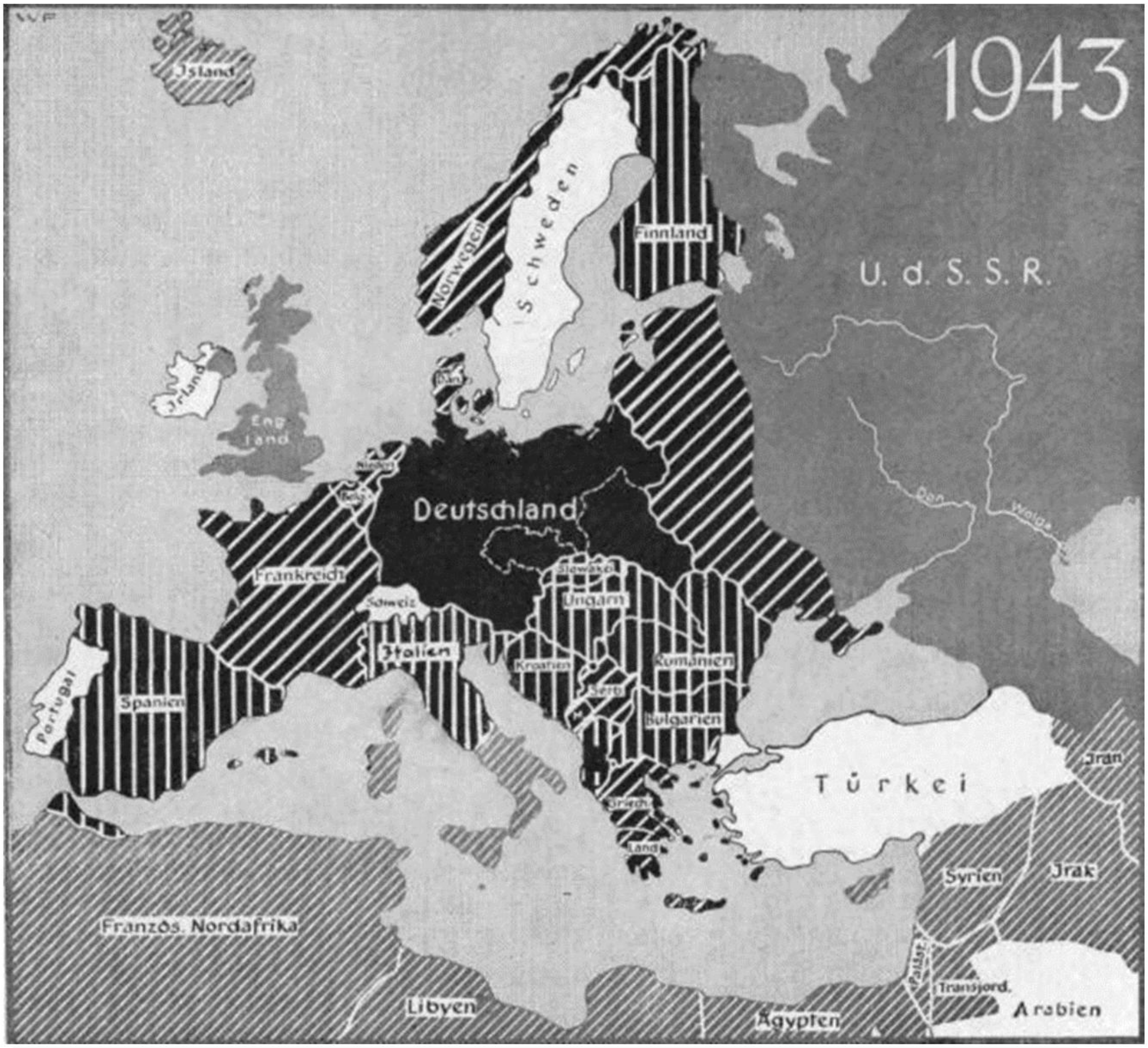

Ռայխը, որը պայքարում է Եվրոպայի և աշխարհի փրկության համար

Machine Translated by Google

Ֆյուերի հրամանը.

Բանակի անմիջական ղեկավարումն ստանձնելու կապակցությամբ ես հայտնեցի, որ գերմանացի ժողովրդի ճակատագրի վճռորոշ հարցերից մեկը պետական ղեկավարության և սպայական կորպուսի միջև անվերապահ համաձայնության հասնելն է ոչ միայն ռազմական գոյության բոլոր ոլորտներում, այլև. ամենից առաջ գաղափարական առումով:

Այս պատերազմը մղվում է այնքան դառն ու անխնա, որովհետև ներկայացնում է վճռական պայքարը երկու բոլորովին հակադիր աշխարհայացքների միջև: Գերմանացի ժողովուրդն այսօր պայքարում է իր գոյության, իր ապրելակերպի և ապրելու ազատության համար

տարածություն.

Պատերազմի հինգերորդ տարին մեզ և մեր թշնամիներին գտնում է ռազմական սպառազինության բարձրության վրա: Բայց հաջողության համար վճռորոշը միշտ մարդն է, զինվորը, մարտիկը: Ով կարող է պայքարի մեջ նետել ամենամաքուր կամքը, ամենահամարձակ հավատը և ամենամոլեռանդ վճռականությունը, ի վերջո, հաղթանակ կունենա:

Զինվորը և հատկապես սպան, հետևաբար, ոչ միայն ազգի զենք կրողն է, նա նաև իր ժողովրդի քաղաքական կամքի կրողն է:

Սպան, ով չի կարող քաղաքականապես կրթել և ղեկավարել իր զորքերը, նույնքան անտեղի է այս կռվի մեջ, որքան այն սպան, ով ձախողվում է իր զորքերի վերապատրաստման կամ մարտավարական ղեկավարության մեջ: Ամենաարժեքավոր ուժերը պետք է թառամեն, եթե ուզում ես բանակի մտավոր մարտունակությունը հիմնել միայն կույր հնազանդության, բայց ոչ նաև «որտեղից» և «ինչի համար» դեմ պայքարելու վճռականության վրա:

«Ինչի համար մենք կռվում ենք» գիրքը նախատեսված է սպայի համար ուղեցույց լինել իր գաղափարական կողմնորոշման համար և մտավոր գործիքներ՝ իր զինվորների քաղաքական կրթության և պատրաստման համար:

Machine Translated by Google

Սպան պետք է լինի նաև գաղափարախոսության ոլորտում ակտիվ ռահվիրա և կարողանա համոզել իր զինվորներին և կրթել անհաղթահարելի.

մարտիկներ մեր մեծության համար

Գերմանական Ռայխը մեր նացիոնալ-սոցիալիստական աշխարհայացքի իմաստով.

Ուստի հրամայում եմ, որ այս գրքում պարունակվող գաղափարական գաղափարները համոզիչ և ընդգծված կերպով փոխանցվեն զինվորին նախատեսված դասերին: Այս քաղաքական պատրաստվածությունը նույնքան կարևոր է պատերազմի համար, որքան զենքի վրա վարժանքը:

Հրամանատարները կազմակերպում են, որ այս քաղաքական հրահանգը իր պատշաճ տեղը զբաղեցնի վարժանքների և նաև դաշտում:

Գերագույն գլխավոր հրամանատարները վերահսկում են իմ հրամանի կատարումը.

-Ադոլֆ Հիտլեր, 8- րդ

1944 թվականի հունվար

Ռայխի գաղափարը

Պատմական հետազոտությունները երեք հիմնական ուժեր են հայտնաբերել անցյալում այսպես կոչված Արևմուտքը ձևավորող ուժերի մեջ՝ հնություն, քրիստոնեություն և գերմանականություն: Այս ուժերը հավասարակշռելիս առաջին երկուսը սովորաբար անվանվում էին որպես իրական ձևաստեղծներ, հատկապես կայսերական գաղափարի վերաբերյալ. որ Հին Հռոմը հրաժարվել է համընդհանուր միապետության գաղափարից, իսկ քրիստոնեությունը հրաժարվել է Արևմուտքի իրական մշակութային հիմքերից, մինչդեռ գերմանականությունը հրաժարվել էր ռազմական Ուժից և այս մտքերի անոթից: Այս հումանիստական - դավանանքային

Machine Translated by Google

Պատմության պայմանավորված հայացքը, իհարկե, ընդգծել է մի քանի ճիշտ պահեր, բայց անտեսել է այն փաստը, որ որևէ մշակույթի կամ պետական կազմավորման էություն երբեք չի կարող տրվել դրսից ժողովրդին, այլ կարող է ձևավորվել կամ չձևավորվել նրա կողմից միայն ներսից:

Ահա թե ինչու գերմանականը, իսկ հետո գերմանականը մեզ հայտնվում են որպես փաստացի ձևավորող ուժ, մնացածը՝ որպես փոփոխվող պատմական և հոգևոր միջավայր, որը հալվել է այս ուժի կողմից՝ ըստ պատմական իրավիճակի հանգամանքների: Հետևաբար, մենք համոզված ենք, որ կայսրության գաղափարի էությունը գերմանական էություն է պարունակում, որ գերմանական դուքսի և գերմանական թագավորի հայտնվելով կայսրության հիմնական բովանդակությունն արդեն տրված էր, միայն այս ձևավորող կայսերական գաղափարը պետք է զբաղվեր ուժեղ ավանդույթ և շրջակա միջավայր: Այսպիսով, ստացվեց, որ կայսերական գաղափարի պաշտպանությունն ինքնին պատմության ընթացքում ստիպված էր անցնել որոշակի ձևի փոփոխությունների: Թեոդորիկ Մեծը, ով առաջին անգամ մտքում ուներ համընդհանուր գերմանական կայսրություն, իր առջև տեսավ քայքայված Բյուզանդիան, բայց նաև հին Հռոմի հզոր ավանդույթը, մեծ շենքերը և մեծ քաղաքական և վարչական փորձը: Իր կայսրությունը կազմելիս նա, հետևաբար, հենվել է հնության վրա, ստանձնել պետական ղեկավարությունը և ռազմական անվտանգությունը, մինչդեռ վարչական գործերը թողել էր հռոմեացիներին: Քրիստոնեությունը ավելի քիչ նշանավոր էր, երբ հիմնադրվեց, և գերմանական արիացիների և հռոմեական կաթոլիկների միջև պայքարը տեղի ունեցավ Թեոդորիկի քաղաքական գերակայության ներքո:

Կառլոս Մեծը գտավ ամրապնդված եկեղեցի, քրիստոնեությունը մեծապես դարձել էր որոշակի հոգևոր հիմք կաթոլիկ ձևով, և այդ պատճառով Ֆրանկոնյան համընդհանուր կայսրությունը զուգակցվեց այն ժամանակվա քրիստոնեության հետ: Երկու կողմերն էլ՝ ֆրանկական գերմանական տարրը, և քրիստոնեական վանական տարրը կողք կողքի սկսեցին հաստատվել, և սկսվեց համաշխարհային պատմական պայքարը:

Machine Translated by Google

Օտտոն Մեծը վճռական քայլ կատարեց՝ եպիսկոպոսներին գույքով զինելով և աշխարհիկ տեր դարձնելով: Այդպիսով եպիսկոպոսները դարձան կայսրության պաշտոնյաներ և Օտտոն Մեծի կենդանության օրոք բռնեցին կայսեր կողմը՝ ընդդեմ պապի: Այնուամենայնիվ, այս զարգացումն անպայման բերեց կղերական բնույթի ուժեղացում, քանի որ այն ոչ միայն ներկայացնում էր ուժեղ մտավոր ուժ, այլ հետագայում կարող էր ապավինել ուղղակի աշխարհիկ իշխանությանը կայսրերի ընտրության ժամանակ: Երկու ունիվերսալիզմները՝ Աստծո շնորհով կայսրությունը և իշխանության նկատմամբ պապական հավակնությունը, կայուն աճեցին և բախվեցին կայսր Ֆրիդրիխ II-ի՝ Հոհենշտաուֆենի օրոք, ամենամեծ մասշտաբով և ամենադաժան հակասությունների մեջ: «Կայզերն իրեն զգում էր որպես կայսրության դռնապան, և, ինչպես այն ժամանակին կոչվում էր լեզվական գործածության մեջ, միակ պատասխանատուն Աստված էր, մինչդեռ Պապը գրեթե պահանջում էր ֆեոդալական իրավունքներ այս կայսրի նկատմամբ: Հաբսբուրգների օրոք մեծացավ պապական համընդհանուր գաղափարի ուժը, բայց Չարլզ V-ի օրոք նման որոշակի համընդհանուր միապետության վերջին փորձը ձախողվեց ներքին անհնարինության պատճառով. եվրոպական ազգային մշակույթների գիտակցված զարթոնքի սկիզբը:

Այնուհետեւ Լյութերը խախտում է այն ժամանակվա արեւմտյան աշխարհի առանց այն էլ պայթյունավտանգ միասնությունը: Բնական գիտությունները շարունակաբար կոտրում են հին աշխարհայացքը: Հումանիզմը, Վերածնունդը նորից հարստացնում են Եվրոպան թաղված աղբյուրներից, արթնացնում հնագույն ոգին, բայց միևնույն ժամանակ առաջ բերում եվրոպացիների խորացված ազգային զարթոնքը: (Հաթենը նշում է Արմինիուսին:) Լիբերալ վրդովմունքները ցնցեցին միջնադարը, և ավանդույթի տարբեր ուժերի և ապագայի հույսերի խաղը որոշեց 18-րդ և 19-րդ դարերը: Այդ ժամանակ Գերմանիան քաղաքականապես տեղում էր: Աշխարհը բաժանված էր անգլո-սաքսոնների, ֆրանսիացիների և ռուսների միջև, և երբ գերմանական ռեյխի երազանքը նորից սկսվեց, առանց որևէ արտաքին օգնության, հիմնվելով Պրուսիայի վրա 1813 թվականի ազատության պատերազմներում և դարձավ քաղաքական իրականություն Բիսմարկի օրոք, նրա կենսաբանական նոր ամրապնդված ժողովուրդ, նեղացել է բոլոր սահմաններում և տարածության սղության պատճառով տուժել որոշ բուրժուական բնապահպանակա

Machine Translated by Google

Երկրորդ Ռեյխը, և սա նրա ողբերգությունն էր, ապրում և պաշտպանվում էր առանց ուժեղ, կրթական աշխարհայացքի: Ամենատարբեր աշխարհայացքները, միմյանց բացառող, պայքարում էին յուրաքանչյուրի համար, և Գերմանիան հոգեպես չմիացավ 1914-ին բարձր ֆինանսների և ֆրանսիական և բրիտանական ուժերի հարձակման դեմ: Հետևած փլուզումը Գերմանիային ստիպեց կա՛մ խորը մտորումների, կա՛մ կործանման:

Անդրադարձը տեղի է ունենում Ադոլֆ Հիտլերի և նացիոնալ-սոցիալիստական շարժման պայքարի միջոցով: Կրկին աշխարհայացքը նվաճում է կայսրությունը՝ թոթափելով իրենից հին ավանդույթները և այժմ կայսրության գաղափարը համապատասխանեցնում է ոչ թե դինաստիաների ու դավանանքների, այլ ընդհանրապես կյանքի էության՝ ռասայի և ազգության հետ:

Այս հիմքերից և նրանց պատվի ու պարտքի բարձրագույն արժեքներից ելնելով՝ նացիոնալ-սոցիալիստական աշխարհայացքը պայքարում էր հին ուժերի դեմ բոլոր ոլորտներում: Եվ քանի որ նրանք չեն ճանաչում ոչ բարձր ֆինանսներ, ոչ բոլշևիզմ, ոչ բորսայական սպեկուլյացիաներ, ոչ էլ դաժան կոմունիստական պետական կապիտալիզմ, Ռայխի դեմ երթը նորից տեղի ունեցավ: Բայց պատմության մեջ երբեք գերմանական Ռայխը չի պաշտպանվել այնքան գիտակցաբար, որքան մեր օրերում, երբեք գերմանական ազգի բոլոր ցեղերը չեն կանգնել թշնամու դեմ, երբեք աշխարհայացքն այնքան ուժգին չի պաշտպանվել, որքան նոր դրոշը: կայսրություն, և երբեք այս դրոշը չի կրվել ժամանակների պայքարի միջոցով ավելի կոշտ ձեռքով, քան այսօր Ֆյուրերի կողմից: Այս փաստով, սակայն, նացիոնալ-սոցիալիստական շարժումը դարձավ նաև գերմանական կայսերականի ծառան

գաղափարը.

Հետագայում այս շարժումը չափվելու է ըստ կայսրության գաղափարի ուժի և նվիրվածության: Այս խորաթափանցությունը նշանակում է յուրաքանչյուր նացիոնալ-սոցիալիստի, գերմանական Վերմախտի յուրաքանչյուր զինվորի համար, ով այսօր ծառայում է այս 2000-ամյա կայսերական գաղափարին և մեր դարաշրջանից ծագած աշխարհայացքին և միասին պաշտպանում այն Հավերժական Ռայխի թշնամիներից:

Machine Translated by Google

Մենք դրա համար պայքարել ենք 1918 թվականից, դրա համար շարժումն անխոնջ վերցրեց իր բոլոր զոհերը, դրա համար գերմանական Վերմախտը պայքարում է իր պատմական պայքարում՝ հանուն գերմանական կայսերական գաղափարի՝ ազգային հավաքածուի և եվրոպական առաքելության իմաստով: Մենք գիտենք, որ Ռայխի առաքելությունն այսօր դուրս է գալիս գերմանական բնակավայրերի գերմանական սահմաններից, որ գերմանական Ռայխը կրկին դարձել է եվրոպական բարոյականության և ընդհանրապես եվրոպական մայրցամաքի ազատության հովանավորը: Սեփական ինքնապահպանման և եվրոպական առաքելության գիտակցությունը լիարժեք պարտավորվելու կամքի ամենաուժեղ գրավականն է և վերջնական հաղթանակի գրավականն է արտերկրից և Մոսկվայից եկող ավերիչ ուժերի նկատմամբ:

-

Ալֆրեդ

Ռոզենբերգ

Machine Translated by Google

Machine Translated by Google

Մեր Հակառակորդը

ՈՍԿԵՐՈ ԹՅԱՆ

1. Որոնք են նպատակները

Հուդաիզմ.

Հրեաները հազարավոր մարդիկ են ձգտում կառավարել աշխարհը

տարիներ:

Նրանց քաղաքական նպատակը միջազգային համաշխարհային պետությունն է, որտեղ նրանք ցանկանում են համախմբել և համբերել բոլոր ժողովուրդներին՝ անկախ նրանց էթնիկ բնույթից և ռասայական ծագումից:

Չափազանց քիչ հայտնի է, որ հուդայականությունը, որքանով մենք կարող ենք հետևել դրան, միշտ պլաններ է ունեցել համաշխարհային տիրապետության համար, և այսօր ավելի քան երբևէ հետապնդում է նման նպատակներ: Մեթոդները հնում նույնն էին, ինչ այսօր. քաղաքական և գաղափարական քայքայումը

Machine Translated by Google

հյուրընկալող ժողովուրդներին և, հետևաբար, նրանց պատշաճ ապրելակերպի ոչնչացմանը: Այս կերպ հրեաները փորձում էին ժողովուրդներին զիջող դարձնել: Մինչեւ

այժմ, նրանց միշտ հաջողվել է ներթափանցել աշխարհի առաջատար ժողովուրդների մեջ, բացառությամբ Ճապոնիայի, այնպես, որ նրանք կարող էին աննկատ օգտագործել իրենց կամքի ուղղությունը՝ ծառայելու իրենց նպատակին՝ համաշխարհային տիրապետության համար: Ճիշտ է, հրեաները ընկալվում էին որպես մակաբույծներ և նույնիսկ երբեմն հալածվում էին իրենց տնտեսական ներխուժման պատճառով. Հրեայի՝ որպես անհատա–մատերիալիստական աշխարհի կրողի քաղաքական և գաղափարական վտանգը

գաղափարները, որոնք միշտ պետք է լինեն կյանքի յուրաքանչյուր ազգային կարգի մահը, չճանաչվեց: Այսպիսով, հրեաների համար հեշտ էր, հատկապես վերջին երկու դարերում, ավելի ու ավելի շատ Արևմուտքի ժողովուրդներին վերցնելը:

Գերմանիան մինչև իշխանության զավթումը վառ օրինակն էր այն բանի, թե ինչպես վաթսուն միլիոն մարդիկ քաղաքական և գաղափարապես ճնշվեցին մի բուռ հրեաների կողմից և վերջապես տիրեցին:

«Ժնևի ազգերի լիգան» ոչ այլ ինչ էր, քան հրեական փորվածքների և հրեաների գլխավորությամբ համաշխարհային պետություն ստեղծելու առաջին ժամանակակից փորձի արդյունքը: Եթե Ադոլֆ Հիտլերը չգար, հուդայականությունը կհաջողվեր իրականացնել համաշխարհային հանրապետության իր գաղափարը:

Սկանդինավյան-գերմանական տեսակի միակ մեծ մարդիկ, ովքեր Արևմուտքի պատմության մեջ առաջին անգամ հաջողությամբ տապալեցին հուդայականության համաշխարհային նպատակները, մենք ենք՝ Ադոլֆ Հիտլերի օրոք ազգայնական սոցիալիստ գերմանացի ժողովուրդը:

Ֆյուրերը բացահայտեց հրեաներին որպես յուրաքանչյուր ազգի ոխերիմ թշնամի:

Այսօր մենք առաջին գերմանացի ժողովուրդն ենք, ով ազատվել է հուդայականությունից, բայց նաև գերմանական վերջին ամրոցն է համաշխարհային հրեականության դեմ:

Ահա թե ինչու հուդայականությունը մեզ խորապես ատում է: Եվ դրա համար էլ այն քարը քարի վրա չի թողնի մեզ իսպառ ոչնչացնելու համար:

Machine Translated by Google

2. Ինչպես կարելի է դա բացատրել

Հուդաիզմը հետապնդում է համաշխարհային տիրապետությունը

Այսքան մեծ համառությամբ և

համառությա՞մբ:

Այն հիմնված է կրոնական գաղափարի և հրեայի բնավորության վրա, որը ձևավորվում է դրանից:

Համաշխարհային տիրապետության ձգտումը Հին Կտակարանում ամրագրված էր կրոնական օրենքներով:

Այն հիմնված է կրոնական գաղափարի և հրեայի բնավորության վրա, որը ձևավորվում է դրանից:

Համաշխարհային տիրապետության ձգտումը Հին Կտակարանում ամրագրված էր կրոնական օրենքներով:

Երկրորդ Օրինաց (7:16):

«Բայց բոլոր ժողովուրդները, որոնց քո Եհովայ Աստվածը քեզ կհանձնի, պետք է կործանվեն՝ առանց խղճահարությամբ նայելու նրանց, և դու չպետք է երկրպագես նրանց աստվածներին, որովհետև դա քեզ համար ծուղակ կլինի»:
Երկրորդ Օրինաց
(7:24):

«Տեր քո Աստվածը նրանց թագավորներին քո իշխանությանը կտա, որպեսզի դու ջնջես նրանց անունները երկնքի տակից. ոչ ոք չի դիմանա քեզ, քանի դեռ դու չես ոչնչացնել նրանց: «

5. Գիրք Մովսեսի (28:l):

Machine Translated by Google

«Եթե լսես քո Տեր Աստծո ձայնը և կատարես նրա բոլոր պատվիրանները, որոնք ես այսօր պատվիրում եմ քեզ, Տերը քեզ աշխարհի բոլոր ժողովուրդներից ամենաբարձրը կդարձնի»: Իսա. (60:10, 60:11,

60:12):

«Եվ օտարները կառուցում են քո պարիսպները, և նրանց թագավորներն իրենց ծառայությունն են նվիրում քեզ: . . Որովհետև ժողովուրդը և թագավորությունը, որոնք չեն ծառայում ձեզ (հրեային) կկործեն, և նրանց հողերը ամբողջությամբ կվերածվեն. ավերված « Թալմուդ.

«Ես (Եհվե) քեզ (հրեաներին) եմ դարձնում ժողովուրդների նախահայրը, քեզ ընտրում եմ ժողովուրդների մեջ, քեզ թագավոր եմ դարձնում ժողովուրդների վրա»:

(Բերակոթ 6 ա.)

Այստեղ մեջբերված ասացվածքները իսկական հրեական ոգի են շնչում: Նրանք ուղղված են երկու բանի՝ հրեաների ընտրությանը իրենց Աստծո Եհվեի կողմից և հրեական իշխանությանը: Այս ոգով հրեաները դաստիարակվել են հուդայականության հենց սկզբից մինչև մեր օրերը: Երկրի վրա չկան այնպիսի մարդիկ, ովքեր հրեաների պես ինքնավստահություն են հայտնել նման ուռճացված նախադասություններով, չնայած հրեաները զիջում են բոլոր ազգերին ուժով, քանակով և ստեղծագործական տաղանդով և մեր իմաստով չեն ներկայացնում ժողովուրդ:

Հրեաների հետ համաշխարհային պատմության մեջ է մտել ռասայական և կրոնական համայնք, որն ամենավաղ ժամանակներից հետապնդել է համաշխարհային քաղաքականությունը ժամանակներ կառավարելու աշխարհը:

Machine Translated by Google

3. Ինչու՞ է հրեան իրեն պնդել հազարավոր մարդկանց համար Տարիներ?

Հին ժամանակներից ի վեր հուդայականությունը հաստատակամորեն ուրվագծել է կրոնական և քաղաքական, գաղափարապես հիմնավորված օրենքներ, որոնց կրոնական հրեաները ծնող դառնալու և քահանայության ընթացքում իրենց դաստիարակության ընթացքում միշտ խստորեն պահանջել են ենթարկվել:

Նրա կրոնը միայն ծառայում է որպես իր քաղաքական դավանանքի և իր ապրելակերպի իրավական հիմքը: Հրեան չի պահպանել հին իսրայելական մարգարեների ուսմունքի բարձր արժեքներից ոչինչ:

«Որովհետև Մովսիսական կրոնը իրականում ոչ այլ ինչ է, քան հրեական ռասայի պահպանման վարդապետություն»: (Ադ. Հիտլեր, «Mein Kampf»):

Հին Կտակարանի լեյտմոտիվը կրկին ու կրկին հայտնվում է և կիրառվում է մինչ օրս.

«Աստծո ընտրյալ ժողովրդի» վարդապետությունը, «Աստծո անունով» բոլոր ժողովուրդների տիրապետության, «Աստծո որդեգիրության» մասին:

Կոչման այս հավատը հուդայականությունը դարձրել է այնքան ինքնագիտակից և նպատակասլաց, որ դրա ընդունումից ի վեր այն հավակնում է համաշխարհային տիրապետության: Բացի այդ, նրա կրոնական օրենքները դրոշմում են յուրաքանչյուր անծանոթի որպես տարբեր ռասա, անմարդկային էակ, կենդանի. հրահանգ, որը հրեան բարեխղճորեն կատարեց: Թալմուդը և Շուլչան-Արուչը նաև հուշում են նրան, թե ինչպես օգտագործել մնացած աշխարհը իր օգտին, շահագործել այն և վերջապես կառավարել այն: »)

Machine Translated by Google

Թալմուդում կրոնական օրենքների մեկնաբանությունն այնքան հմուտ է, տիպիկորեն հրեական և նուրբ, որ շատ իրավիճակներում կարելի է մեկնաբանել դատողությունը և միևնույն ժամանակ դրա ամենահակասական հակադրությունը: Այս համատեքստում հատկանշական է, որ հուդայականությունը երկար ժամանակ մոլեռանդորեն դեմ էր Թալմուդի թարգմանությանը, և որ գիտնականները, ովքեր փորձում էին դա անել, բախվեցին մի կողմ մնալու վտանգի առաջ: Հին Կտակարանը, Թորան, Թալմուդը և Շուլչան Արուչը լիակատար համաձայնություն են ցույց տալիս գաղափարների պատմության առումով. շարունակական մետաֆիզիկական հիմնական կառուցվածքը կապում է կրոնական, քաղաքական և գաղափարախոսությունը, որն իր հետքն է թողել հրեական դեմքի վրա հազարավոր տարիներ:

Նրա գաղափարների ամբողջ աշխարհի միջուկն ու կրողը նրանն էր քահանայությունը, ռաբինական համայնքը: Նրանք ներկայացնում էին այն կենտրոնը, որտեղից բխում էին բոլոր քաղաքական և գաղափարական գաղափարները, բայց նաև այն կազմակերպությունը, որը նրա գաղափարների աշխարհը տանում էր դեպի ապագա: Քահանայությունը շարունակում է մնալ իշխող վերին խավն այսօր:

Կարդացեք Հին Կտակարանը, հատկապես Մովսեսի գրքերը, Եզրասի և Նեեմիայի գիրքը: Կպարզվի, թե կյանքի և արյան որ հստակ սահմանված օրենքներն է ստացել հրեան: Որոշիչ էին օրենքները եւ միջոցներ քահանայ Եզրաս:

- Նա հուդայականությունը հավատարիմ մնաց օրենքի մի օրենսգրքով, որի համաձայն արյունոտ օտարների հետ ամուսնությունը խստիվ արգելվում էր, և նորաստեղծ «համայնքի» լիակատար փակումը նախատեսված էր բոլոր ժողովուրդների կողմից:

- Նա գրեթե ամեն օր թուլացնում էր ժողովրդին, գործն արված իսրայելա-հրեական պատմության և կրոնի օրենքների ուսումնասիրության վրա, այսինքն՝ նա խարսխեց հուդայականության պատմական գիտակցությունը և կյանքի օրենքները. մի միջոց, որն այսօր էլ մեծ ազդեցություն ունի կրոնական հրեաների վրա: Նա նաև բացատրեց սինագոգների (համայնքային տների) հետագա կահավորման պատճառը:

Machine Translated by Google

Եզրասի օրենքներն ու միջոցառումները մեծ ազդեցություն են ունեցել հուդայականության վրա ողջ ապագայի համար: Նրանք ստիպեցին հրեաներին արհամարհել բոլոր մյուս ժողովուրդներին և իրենք էլ չափազանց հպարտանալ իրենց ռասայով:
Նրանց կրոնի և պատմության գրքերի խորը գիտելիքները, որոնցում իր իմաստով շտկված հուդայականության օրենքներն ու պատմությունը դրված են հոգեբանորեն անսովոր հմուտ ձևով, և հրեաները, լինելով «Աստծո ժողովուրդը», ստեղծվել են.
նրանք իրենց լիովին գերազանց են զգում մնացած մարդկությունից: Աստծո ընտրյալ ժողովուրդ լինելու գաղափարը միշտ պետք է մեծ թափ հաղորդեր հուդայականությանը:
Ամեն դեպքում, կրոնական և քաղաքական հավատքի ձևը, որը ամրագրված էր Մովսեսի Օրենքում, ամբողջ Հին Կտակարանում, իսկ ավելի ուշ՝ Թալմուդում և Շուլչան-Արուչում, բավականաչափ ուժեղ էր:

Թույլ տալ հուդայականությանը հազարամյակներով դիմակայել մի ամբողջ աշխարհի, այն դարձնել գրեթե անանցանելի:

Մենք գիտենք, որ աշխարհի գերիշխանության կոչի հավատը խորապես խարսխված է հրեայի մեջ, և որ կյանքի և կրոնի օրենքները մանրակրկիտ պահպանվում են հավատացյալների կողմից մինչ օրս: Սակայն էականն այն է, որ կոչման հանդեպ ունեցած հավատքից ելնելով, նա միշտ և ամենուր հարձակվել է իր գաղափարներով՝ նպատակ ունենալով իրականություն դարձնել իր Աստծո՝ Եահվեի խոստումը: Բայց նա միշտ դա անում էր որպես ստի ու քողարկման վարպետ: «Նրա լեզուն օգտագործվում է իր իրական մտքերը թաքցնելու համար» (Ադոլֆ Հիտլեր):

Երբ իսրայելացիները վերադարձան գերությունից և նրանցից ոմանք
անմիջապես գաղթեցին սփյուռք, նրանք ունակ չէին ցանկացած տեսակի ռազմատենչ գործողության: Նրանց իշխանության և աշխարհի գերիշխանության տենչը հոգեպես վերածվեց ոչ հրեա մարդկության նկատմամբ տիեզերական վերջնական դատաստանի մեծ գաղափարի` Յահվեի միջոցով և Մեսիայի հույսին, ըստ որի Եհովան երկրի վրա դրախտ կստեղծեր հրեաների համար նյութական բոլոր հաճույքներով: , որում ապրում են հավերժ, բայց մյուս ժողովուրդները

Machine Translated by Google

պետք է նրանց ստրուկները լինեն: Վայրի ատելությունը ոչ հրեական ամեն ինչի
նկատմամբ, որը հետագայում արտահայտվեց
Միդրաշում և

Այստեղից է նաև Թալմուդը: Այս ատելությունը մեծ միավորող կապն էր բոլոր հրեաների համար, որտեղ էլ որ նրանք լինեին աշխարհում, և հատկապես նա էր, ով հրեական սերունդների մեջ շարունակ զարգացնում էր այն գործիքը, որը մի օր կպահեր Եհովայի խոստումները: Իր սեփական երիտասարդությունը դաստիարակելիս հուդայականությունը բազմիցս հանդես է եկել ամենասուր բացառիկությամբ և անհանդուրժողականությամբ և փաստագրել է ռասայական գիտակցություն աշխարհի առաջ
իսկապես անմրցակից:

Հրեաների կրոնական կյանքը դեռևս բաղկացած է հրեական պատմության, Թորայի և Թալմուդի, և, հետևաբար, նրա քաղաքական դավանանքը ծնողների տանը, դպրոցում և սինագոգում ընդունելու և նույնիսկ ամենափոքր գործողությունները համապատասխանեցնելու մեջ:

Ամփոփելով կարելի է ասել.

Իր կրոնական, քաղաքական և այլ գաղափարներով հրեական ռաբբի կաստանը նախադրյալներ ստեղծեց մի քանի միլիոնանոց փոքր ազգի համար, որպեսզի կարողանա հաջողությամբ հարձակվել և ոչնչացնել մի ամբողջ աշխարհ, որպեսզի կարողանա ոչ միայն պահպանել իր գոյությունը, այլև մեծացնել այն: .
Աշխարհով մեկ սփռված՝ այն մնաց մոլեռանդ համայնք
չլված, երբեք չկոտրված կենսունակության գաղափարներ: Հուդայականության ապշեցուցիչ վճռականությունը բացատրվում է նրա կրթական համակարգով, որը, ի լրումն հզոր պատմական գիտակցության, արտահայտվում է կրոնական հիմնավորված, քաղաքական գաղափարախոսական կողմնորոշմամբ՝ համաշխարհային ուժերի նպատակներով:

Այս համատեքստում մեր երկրի իրավիճակի հետ համեմատությունը գալիս է մինչև իշխանության զավթումը. մենք մոռացել ենք գերմանական պատմությունն իր շարժող և աջակցող ուժերով խորապես խարսխել մեր երիտասարդների մեջ և այն դարձնել գրեթե կրթության կենտրոնական կետ: ամենօրյա պատմության դասեր.

Machine Translated by Google

4.Ինչ միջոցներով և

Մեթոդներ, արդյո՞ք հրեան փորձում է

վերահսկողություն ձեռք բերել ժողովուրդների վրա:

- Նա իր քաղաքական գաղափարների օգնությամբ հոգեպես վերահսկում է ժողովուրդներին: Որպես «Ընտրյալ ժողովրդի» անդամ, ով նույնիսկ կրոն է ներշնչել մարդկությանը, նրա համար դժվար չէր տեղ գտնել բոլոր ժողովուրդների մեջ:

Նա բարձրացնում է իրենց հյուրընկալող ժողովուրդներին իրենց ազգային կյանքի հիմքից՝ հմայելով նրանց իր քաղաքական գաղափարներով (ազատականություն՝ մարդկության ազատության, հավասարության, եղբայրության և եղբայրության կարգախոսով, մարքսիզմ [բոլշևիզմ]՝ համաշխարհային հեղափոխության միջոցով՝ անդասակարգ պրոլետարի կարգախոսով: Համաշխարհային պետություն): Հրեան գաղափարների անհատական-մատերիալիստական աշխարհի կրողն է:

- Նա հասնում է առանցքային տնտեսական դիրքերի և ձգտում է տիրանալ համաշխարհային տնտեսությանը: Ամբողջ աշխարհի արտադրության ու սպառման հսկողությունը պետք է լինի նրա ձեռքում, որպեսզի յուրաքանչյուր ժողովուրդ կախված լինի նրանից:

Machine Translated by Google

- Նրա ամուր կապիտալիստական դիրքը և նրա տնտեսական գերակայությունը թույլ են տալիս նրան քաղաքական գերիշխանություն և վերահսկողություն հյուրընկալող ժողովուրդների նկատմամբ:

- Տիրապետելով մամուլին, ռադիոյին, կինոյի, թատրոնին ու գրականությանը, մշակութային մյուս բոլոր հաստատություններին, նա ոչնչացնում է երկու ազգությունները և պատրաստում իր միջազգային նպատակների համար հոգևոր նախադրյալները:

- Նրա մարտնչող կազմակերպությունները քաղաքական կուսակցություններն են, բայց հատկապես մասոնությունը, որի հետ նա քողարկված ու աննկատ, առավելագույն ազդեցություն ունի քաղաքական իրադարձությունների վրա:

5. Ինչու՞ են հրեաները կռվում մեզ հետ:

Որովհետև Ադոլֆ Հիտլերի Գերմանիան չի ցանկանում իրեն դնել հրեական աշխարհակարգի տակ:

Machine Translated by Google

Նացիոնալ-սոցիալիստական Գերմանիան կանգնած է հուդայականության համաշխարհային տիրապետության ձգտման ճանապարհին: Այն հակադրվեց եվրոպական ժողովուրդների հրեական շահագործմանը և դրանով իսկ ջարդեց հրեական գերիշխանությունը Եվրոպայում:

Դա է պատճառը, որ հուդայականությունը մահացու ատելությամբ հալածել է մեզ և հայտարարել կյանքի կամ մահվան պայքար:

Հրեան սկանդինավյան մարդու հակառակ բևեռն է, ընդհանրապես յուրաքանչյուր ազատ ժողովրդի ոխերիմ թշնամին:

Հրեան հակադրում է գերմանականության կանոնավոր և արժեքներ ստեղծող առաջնորդության սկզբունքը կոմերցիոն ուժի սկզբունքով:

Մեջ Բոլշևիզմը և անգլիական ազատականությունը

սաքսոնական դեմոկրատիաները, մատերիալիզմի հրեական աշխարհընկալումը և անհատականությունը հակադրվում է ստեղծագործական և կառուցողականի հետ

նացիոնալ սոցիալիզմի աշխարհայացքն իր իդեալիստական նպատակներով:

Machine Translated by Google

Այս պատերազմը, որը երևում է իր վերջնական խորությամբ, հրեական աշխարհի պայքարն է արիական մարդկության ազատագրման դեմ Ալջուդայի հոգևոր և հայրական ստրկությունից, մինչդեռ այն Գերմանիայի կողքին է՝ մարդկության ազատագրման և պահպանման համար պայքարի բոլոր փորձերի դեմ: հրեական աշխարհի տիրապետության ժամանակ: Որպես այդպիսին, այն պետք է բյուրեղյա հստակ հայտնվի մեր պատմական գիտակցության մեջ, և ոչ միայն որպես երկու աշխարհների պատերազմական բախում, որոնք հակադրվում են միմյանց լիակատար բացառիկությամբ, այլ որպես անժամկետ պայքարի վերջնական պատերազմ, որում աշխարհի Ա. որոշում է պահանջվում հրեական համաշխարհային տիրապետության, որը ձգտել է հազարավոր տարիներ, և արիական ռասայի ստեղծագործական կյանքի միջև ներկայում և ապագայում: (Ռուդոլֆ

Հորդանան «Այս պատերազմի իմաստից»):

Machine Translated by Google

Եվրոպան կանգնած է տարբեր իմպերիալիստական համաշխարհային տերությունների՝ Անգլիայի, ԱՄՆ-ի և Խորհրդային Միության ուժային դաշտում: Նրան սպառնում են վտանգներ, ինչպես երբեք, եթե մենք նորից հարցնենք ինքներս մեզ, թե ինչի վրա է հիմնված այս իմպերիալիստական ձգտումը համաշխարհային տիրապետության, ապա մենք կգտնենք ամենուր (նույն շարժիչ ուժը. դեմոկրատական-ազատական Ամերիկան կամ բոլշևիկյան համաշխարհային երջանկության դիմակի տակ ցանկանում է իրականացնել իր Հին Կտակարանի խոստումները:

Մեր պայքարում կարևոր չէ, թե Ստալինը իր ընկերներ Ռուզվելտին և Չերչիլին կպցրեց իր բոլշևիկյան քաղաքականության վագոնին, թե Ռուզվելտն ու Չերչիլը Խորհրդային Միությունը մտցրեցին.

Machine Translated by Google

նրանց հրեա-պլուտոկրատական ջանքերի ծառայությունը: Մեզ համար կա միայն մեկ որոշում՝ պայքար բոլշևիզմի դեմ և պայքար պլուտոկրատիայի դեմ: Երկուսի նկատմամբ էլ մեր հաղթանակը նշանակում է հրեաների ոչնչացում և դրա հետ մեկտեղ՝ ժողովուրդների բավարարվածություն և նոր աշխարհակարգի ապահովում:

6.Ի՞նչ է մասոնությունը և Ո՞ւմ գործիքն է դա:

Մասոնությունը միջազգային դաշինք է գաղտնի բարձրագույն ղեկավարությամբ, որն արտաքին աշխարհին ցույց է տալիս մարդկային բարձր նպատակների ձգտումը: Իրականում, սակայն, դա գաղտնի հրաման է՝ հրեաների օգնությամբ վճռականորեն ազդում է համաշխարհային քաղաքականության վրա:

Freemasonry-ն առաջացել է որպես տեսանելի կազմակերպություն քարագործների և նրանց բանվորների խրճիթների միջնադարյան ասոցիացիայից:

Անդամներն իրենց եղբայրներ էին կոչում, ընդունվելիս պարզ ծես էին անում և պարտավորվում բարոյական ապրելակերպի: Անընդհատ թափառելիս իրար հեռվից ճանաչելու համար նրանք ունեին գաղտնի հատկանիշներ՝ նշաններ, բռնակներ, բառեր և մի քանի հարց ու պատասխան: Այս հին գործարանային որմնադրությանը ծաղկում ապրեց ոչ միայն Գերմանիայում, այլև Անգլիայում և Շոտլանդիայում:

Machine Translated by Google

Հիմնվելով գործարանային որմնադրությանը վերաբերող խորհրդանիշների և սովորույթների վրա՝ 1717 թվականին Լոնդոնում ստեղծվեց միություն՝ այն ժամանակ գոյություն ունեցող ազատամիտ ջանքերի նշանով, որոնք դարձրեցին «ուղիղ անկյուններով կառուցելու արվեստը՝ հանուն սեփական անձի կատարելության և կատարելության: ողջ մարդկությունը» իր ջանքերի նպատակը և իրեն անվանեց «Ազատ մասոնների միություն»:

Համաձայն ավելի ուշ սահմանադրական բանաձևի, մասոնների միությունը եղբայրություն է, որը զերծ է դասային, դասակարգային, ազգության, գույնի և ռասայական, կրոնական և քաղաքական հայացքների բոլոր բաժանարար պատնեշներից: Մեկը պայքարում էր բոլոր մարդկանց ազատության, հավասարության և եղբայրության համար, այսինքն՝ մարդկության ընդհանուր եղբայրության համար:

Կրոնական անհանդուրժողականության և փիլիսոփայական լուսավորության դեմ հակակրանքը ձեռնտու էին մասոնությանը, ուստի Մարդկության եղբայրության մասոնական գաղափարն ընկավ պտղաբեր գետնին.

Հիմնադրվելուց անմիջապես հետո մասոնական օթյակներ առաջացան աշխարհի գրեթե բոլոր երկրներում՝ Մադրիդ 1728, Ֆիլադելֆիա 1730, Փարիզ 1732, Համբուրգ 1737:

Շուտով հրեականությունը ճանաչեց մասոնությունը որպես իր համաշխարհային ուժի նպատակները հետապնդելու հիանալի գործիք: Անհատի անսահմանափակ ազատության մասոնական վարդապետությունը հրեային երևաց որպես համապատասխան ուժ, որը կարող էր խթանել համաշխարհային տիրապետության նրա հավակնությունները: Հավասարության և եղբայրության դոկտրինը ամրացրեց նրա հույսը հյուրընկալող ժողովուրդների հետ հավասարության համար, բայց նաև այն բանի համար, որ նա միշտ ձգտում էր ընդհանուր ռասայական քաոսի և, հետևաբար, իր համաշխարհային տիրապետության շփոթության: Արդեն տասնութերորդ դարի կեսերին մասոնության միջոցով հրեաները ձգտում էին կոտրել ազգային և էթնիկական կապերը ոչ հրեական աշխարհում, կոտրել կրոնական և պետական իշխանությունը և քայքայել ժողովուրդներին իրենց ապրելակերպով. որովհետև հրեան արկղերի մեջ առաջ անցավ և վերջապես ամբողջովին տիրեց դրանց: Առաջին հերթին դա ռոմանական իջեւանատներն էին, որ տակ

Machine Translated by Google

հուդայականության ազդեցությունը, առաջին պլանում դրեցին քաղաքական միտքը և իրենց դարձրին ակտիվ քաղաքականության կրողներ:

Գաղափարները, որոնք մարդկությանը երջանկացնում էին և սոցիալական փառասիրությունը, ի վերջո հանգեցրին նրան, որ մասոնական օթյակի անդամ լինելը բարձր դասի անդամների բարի վարքն էր: Այսպիսով, ստացվեց, որ մասոնությունը շուտով միավորեց քաղաքականության և բիզնեսի գրեթե բոլոր առաջատար մարդկանց, թագավորներին և իշխաններին: Հրեաները չկարողացան գտնել ավելի լավ գործիք:

Ըստ աստիճանների քանակի՝ մասոնությունը բաժանվում է Յոհանիսի և բարձր աստիճանի մասոնության: Աշխարհի բոլոր օթյակներն ունեն երեք Յոհանիսի աստիճաններ. Աշակերտ, ճամփորդ, վարպետ, Յոհանիս Մասոնության ղեկավարը բարձր աստիճանի որմնադրությանն է, որը բարձրանում է մինչև 33-րդ աստիճան: Բարձրակարգ օթյակների ներկայացուցչությունը յուրաքանչյուր երկրում «գերագույն խորհուրդն է»: Բոլոր երկրների բարձրակարգ օթյակների այս ներկայացուցչությունները կրկին կենտրոնացված են այն կետից, որը գտնվում է հրեաների ձեռքում: Զուտ հրեական Bnai Brith կարգը շատ մոտ է հույժ գաղտնի կենտրոնի հետ կապված:

Յոհանիսի օթյակի և բարձրագույն խորհրդի միջև կապը շատ սերտացել է, քանի որ բարձրաստիճան անդամները նույնպես պատկանում են Յոհանիսի օթյակներին: Այստեղ, բարձրակարգ աղյուսագործի կարգավիճակում չճանաչված, առաջատար դիրքեր են զբաղեցնում ու յուրովի ղեկավարում են ցածր դասարանների «ախպերներին»՝ առանց այդ մասին թելադրելու: Զարգացած, եզակի կազմակերպությունը, որն աջակցում է նրանց բարձր դասարաններում ներկայացված հրեաների 60-70%-ով, հնարավորություն է տալիս ուղղորդել մասոնությունը ըստ իրենց ցանկության:

Մասոնության սովորույթը (ծեսը) մշակվել է հուդայականության ազդեցության տակ և այսօր գրեթե ամբողջությամբ հրեական է:
Մասոնությունն իր ծիսական գործունեության մեջ կառուցում է Սողոմոնի ապագա համաշխարհային տաճարը, նույնիսկ իր գրոսմայստերին անվանում է «պատգամավոր Սողոմոն» և որդեգրել է գրեթե այն ամենը, ինչ կապված է Սողոմոնի հետ.

Machine Translated by Google

Սողոմոնի աստվածաշնչյան տաճարը որպես խորհրդանիշ. Գաղտնաբառերը, նույնականացման նշանները, խորհրդանիշները և ծեսի հիմնական մասը՝ Հիրամի լեգենդը, ամբողջությամբ ծագում են հուդայականությունից: Ազատ մասոնությունը, այսպիսով, կարելի է անվանել ամբողջովին հրեական հաստատություն:

«Համաշխարհային մասոնությունը միշտ ընդգծում է հասարակությանը, որ ձեռնպահ է մնում ցանկացած քաղաքական գործունեությունից և հետապնդում է միայն բարոյական նպատակներ: Օթյակների հիմնադրումից ի վեր գրեթե չի եղել այնպիսի քաղաքական շարժում, որտեղ մասոնները չլինեին շարժիչ ուժ և գործադիր մարմին:

«

Սահմանադրություններից օթյակի համար առաջացել է հեղափոխություններ խթանելու կամ ինքն իրեն հրահրելու իրավունքը, իսկապես պարտականությունը, եթե դրանք տեղավորվում են համաշխարհային պետության որոնած նպատակների մեջ: Դրան հասնելու համար կաշառակերությունը, դավադրություններն ու սպանությունները եղել և մնում են միջոցները:

Առաջատար մասոններից մեկը՝ Quartier la Tente-ն, 1900 թվականին Փարիզում Երկրորդ միջազգային մասոնական կոնգրեսում անկեղծորեն խոստովանեց, որ համաշխարհային մասոնության հիմնական նպատակը աշխարհն իր ծխնիներից անջատելն էր:

Նա որպես գերնպատակ որակեց համաշխարհային հանրապետության ստեղծումը.

«Գրեթե բոլոր հեղափոխությունները, որոնք ցնցել են ժողովուրդներին ու պետություններին օթյակների հիմնադրումից ի վեր, մասոնության գործն է:

Ֆրանսիան առաջին երկիրն էր, որտեղ նա տապալեց ամբողջությամբ իր ցանկությամբ՝ 1789-ի հեղափոխությունը: Իհարկե պատահական չէ, որ կես դարում՝ 1740-1790 թվականներին, մասոնները ծածկեցին ֆրանսիական պետությունը շուրջ 700 օթյակներով: որը վերածվեց հեղափոխական գաղափարի հիմքերի: Պատահական չէր նաև, որ հեղափոխության ինտելեկտուալ ռահվիրաները՝ Մոնտեսքյոն, Դիդրոն, Կոնդորսեն, Վոլտերը, Միրաբոն, Դանտոնը և Ռոբեսպիերը բոլորը պատկանում էին մասոնությանը. Պատահական չէ, որ արյունոտ տեռորի համակարգը

Machine Translated by Google

և թագավորական զույգի մահապատիժը Մեծ Վարպետ Ֆիլիպ Օռլեանի պալատում
«
որոշվեց:

Ինչպես բոլոր հետագա հեղափոխությունների դեպքում, շահառուն հրեաներն էին: Այն արյունալի հեղափոխության միջոցով հիմնականում ոչնչացրել էր սկանդինավյան իշխող դասակարգին: Իրենց տեղը դա ինքն էր վերցրել՝ իր հանցակիցներով: Այն նոր նահանգ էր կառուցել իր համաշխարհային կայսրության մեջ:

Սա նշանակում էր հսկայական հաջողություն հուդայականության համար այնքանով, որքանով գաղափարները

Ֆրանսիական հեղափոխության, մարդկային դեմք կրող ամեն ինչի հավասարության դոկտրինով, տարածվեց Եվրոպայի մյուս ժողովուրդների վրա, իսկապես ողջ աշխարհում, և ամենուրեք ունեցավ իր կործանարար ազդեցությունը:

Մասոնությունը բացահայտ խոստովանեց, որ Ֆրանսիական հեղափոխությունն իր «գործն» էր: Հուլիսի 14-ը՝ Բաստիլի օրվա օրը, հռչակվեց Համաշխարհային օթյակի տոն:

Բոլոր հեղափոխությունները՝ Հարավային Ամերիկայում, Պորտուգալիայում, Հունգարիայում, Ռուսաստանում, Իսպանիայում, ներառյալ վերջին իսպանական հեղափոխությունը, հատկապես 1918-ի ապստամբությունը, գրեթե բացառապես համաշխարհային մասոնության գործն էր՝ ոգեշնչված համաշխարհային հրեականությունից:

Համաշխարհային մասոնության ամենամեծ հաջողությունը Գերմանիայի շրջապատումն էր և Առաջին համաշխարհային պատերազմը: Ամենամեծ պատերազմողներից մեկը Անգլիայի բարձրաստիճան մասոն թագավոր Էդվարդ VII-ն էր: Ամերիկյան և անգլիական մասոնական թերթերն իրենք կրկին ու կրկին շեշտում են, որ համաշխարհային պատերազմն իրենց պատերազմն էր, որում վճռական ճակատամարտը մասոնական իդեալների համար.

(հրեական աշխարհի նպատակները) կռվել է:

Հենց մասոնությունն էր, որ տարիներ շարունակ հրեաների անունից հորինում էր բնաջնջման պատերազմը, բեմադրում գահաժառանգի սպանությունը, պատերազմին տալով իր հսկայական ընդլայնումը և հանցավոր կերպով ճնշելով խաղաղ կարգավորման յուրաքանչյուր փորձ: Բոլոր պատասխանատու պետական այրերն էին

Machine Translated by Google

Freemasons! Դրա հետևում կանգնած էր հավերժական հրեան, ծիծաղելով ծիծաղելով:

«Վերսալի խայտառակ թելադրանքը ոչ միայն պետական այրերի բանակցությունների արդյունքն է, այլ օթյակի բանաձևի իրականացումը, որն ընդունվել է 1917 թվականի հունիսի 30-ին Փարիզում պատերազմի կեսերին:

Պացիֆիզմի կաթվածահար թույնի միջոցով Գերմանիայի մասոնները թուլացրին գերմանացի ժողովրդի ուժը պատերազմի ժամանակ և վճռական ներդրում ունեցան Ռայխի փլուզման գործում 1918 թվականի նոյեմբերին:

«Ազատ մասոնությունը Գերմանիայում իր ներկայացուցիչների՝ Էբերտի, Շայդեմանի, Կուրտ Էյսների, Լիբկնեխտի, Ռատենաուի միջոցով, ով բարձրակարգ մասոն էր, ապստամբեց 1918-ի ապստամբությունը և տարավ գերմանական ժողովրդին հսկայական թշվառության մեջ: դրա շնորհիվ է, որ նացիոնալ-սոցիալիստական շարժումն իր պայքարով այսքան ծանր դրություն ունեցավ:

Ադոլֆ Հիտլերի պետությունը ջարդեց մասոնությունը՝ իմանալով, որ դա վտանգավոր հրեական աշխարհակարգ է:

Մասոնությունը այսօր ավելի քան երբևէ գոյություն ունի բոլոր թշնամի պետություններում: Այն միջազգային կազմակերպություն է, որը լիովին ենթարկվում է համաշխարհային հրեությանը, որի քաղաքական նպատակն է ստեղծել համաշխարհային պետություն: Բոլոր իջեւանատները

աշխարհը ինչ-որ կերպ գտնվում է կենտրոնական հրեական ղեկավարության ներքո: Ոչ մի օթյակ չի կարող բացառվել սրանից:

Freemasonry-ն այնքան անսովոր վտանգավոր է, որովհետև հրեությանը տալիս է լավագույն հնարավորությունը քողարկելու իր կործանարար աշխատանքը և իր համաշխարհային ուժի նպատակները:

Մարքսիզմի և բոլշևիզմի ստեղծողները՝ Մարքսը, Լենինը, Տրոցկին, մասոններ էին:

Machine Translated by Google

Այսօր գրեթե բոլոր պետությունների ղեկավարները և թշնամի տերությունների կառավարությունների անդամները մասոններ են և հիմնականում բարձրակարգ: Մասոններ՝ Չերչիլ, Իդեն, Անգլիայի թագավոր (բարձր կարգի մասոն), Ռուզվելտ (բարձր կարգի մասոն), ինչպես նաև հարավամերիկյան հանրապետությունների բոլոր պետությունների ղեկավարները (բացի Արգենտինայից), մարդը կարող է հասկանալ միայն քաղաքականությունը: թշնամու ուժերը, եթե մեկը նորից ու նորից գիտակցի, որ համաշխարհային հրեությունը, ի դեմս մասոնության, շարժիչ ուժն է:

Իտալիայի թագավորն ու դավաճան գեներալը մասոններ էին:

Մասոնների ճանապարհները միշտ սայթաքուն էին, լցված արյունով ու սարսափով: Հեղափոխությունների միջոցով համաշխարհային մասոնության կողմից սպանված միլիոնավոր մահերը բազմաթիվ են: Բազմաթիվ են քաղաքական հակառակորդների, իշխող իշխանների ու իրենց եղբայրների սպանությունները:

Հուդայականության և «ազատ մասոնության» սուտ լինելը չի կարող ավելի լավ դրսևորվել, քան այն, որ ժողովրդավարական սկզբունքը քարոզվում և իրականացվում է ներքևում՝ Յոհանլիսի օթյակներում, մինչդեռ Գերագույն խորհրդում գործում է ավտորիտար սկզբունքը, ուստի առաջնորդության սկզբունքը: որովհետև մասոնների գագաթնակետը շատ լավ գիտի, որ ժողովրդավարական սկզբունքները անխուսափելիորեն հանգեցնում են քայքայման: Ավելի կեղծ և վտանգավոր կազմակերպությունը դեռ չգիտի «համաշխարհային պատմությունը»:

Machine Translated by Google

Վիճակագրական տեղեկատվություն

Համաշխարհային մասոնությունը և նրանց

կազմակերպությունները.

Գերմանիա. Գերմանիայում հավատարիմ անդամների թիվը անշեղորեն նվազում էր մինչև 1933 թվականը (1928: 80,185 1930: 78,423, 1932: 75,328): Այստեղ վառ կերպով ի հայտ են գալիս մասոնության դեմ ազգային պայքարի ազդեցությունը:

Ֆրանսիա. Մյուս կողմից, Ֆրանսիայում անդամների թիվը սկզբում ավելացել է (1928թ.՝ 40.760, 1930թ.՝ 47.100, 1932թ.՝ 49.200), իսկ հետո 1932-1940թթ.-ի միջև հանկարծակի նվազել է մինչև 43.034:

Անգլիա. Անգլիայում, ընդհակառակը, մշտական աճ է նկատվում ինչպես օթյակների, այնպես էլ անդամների թվի (1928: 270,000 1930: 310,000 1932: 350,000 1940: 400,000):

Միացյալ Նահանգներ. Վերջապես, եկեք հայացք գցենք Ամերիկային, որն ուներ 3,074,261 օթյակի անդամ 1932 թվականին:

7. Ի՞նչ է լիբերալիզմը:

Հռոմից բխող հոգեբանական պարտադրանքն իր արձագանքը գտավ ոչ միայն Ռեֆորմացիայի, այլև ազատ-

Machine Translated by Google

գաղափարների ոգեղեն գիծ, որոնք ընդվզում էին եկեղեցական իշխանության չափազանցված մտքի դեմ: Այն

Հատկապես «լուսավորությունը», որը սկզբնապես գերմանա-եվրոպական մտավոր շարժում էր մոտ 1700 թվականից, այս նոր դարաշրջանի արտահայտությունն էր:

Հրեան շատ հնարամիտ կերպով տիրեց այս մտքի աշխարհին ու տեղափոխեց քաղաքական դաշտ: Առաջացավ ժամանակակից լիբերալիզմը:

Միևնույն ժամանակ, հրեան իր քաղաքական նպատակների համար օգտվեց նաև մասոնականությունից, որն առաջացել էր Անգլիայում ազատ ոգու նշանով: Հմուտ ու քողարկված ձևով նա զարգացրեց օթյակի շարժումը՝ դառնալով իր քաղաքական գաղափարների կրողը:

Առաջին տեսանելի էֆեկտը գտավ լիբերալիզմի կործանարար աշխատանքը

Ֆրանսիական հեղափոխության մասոնության օգնությամբ ազատություն, հավասարություն, եղբայրություն բառերով, ուսմունքի էությունը հետևյալն էր.

Մարդկությունը խաբվեց եղբայրացման և համաշխարհային հանրապետության համար՝ որպես արժանի նպատակ՝ հիմնված այն մոլորեցնող վարդապետության վրա, որ բոլոր մարդիկ հավասար են:

Արյան և ռասայի գաղափարը հերքվեց: Արդյունքը եղավ մեր ժողովրդի բարձրորակ արյունը օտար արյունով հետզհետե հատելը:

Համայնքի գերմանական հայեցակարգին (համայնքային էթիկա) հակադրվում էր այն գաղափարը, որ ամբողջ կյանքի առաջին պլանում պետք է լինի հոգատարություն սեփական անձի, անհատի նկատմամբ (անհատականության սկզբունք):

Գերմանական իդեալիզմը հակադրվում էր հրեական մատերիալիզմին, այսինքն՝ ոսկին (կապիտալը) ընդդեմ բնավորության արժեքների:

Machine Translated by Google

Առաջնորդության և հավատարմության սկզբունքը փոխարինվեց պառլամենտարիզմով և ժողովրդավարությամբ (ժողովրդական իշխանություն, զանգվածներ): Տնտեսական տեսակետից նյութի գերարժևորումը հանգեցրեց դասակարգերի ձևավորմանը և ազգային համայնքի քայքայմանը (շահույթից կախվածություն, եսասիրություն, անսահմանափակ կապիտալիզմ՝ որպես հետևանք): Ավելի մեծ հեղինակություն վայելողը ոչ թե բնավորությամբ լի անձնավորությունն էր, այլ հարուստները՝ փողի կառավարման (պլուտոկրատիայի) սկիզբը:

Այսպիսով, հիմնական գաղափարներն էին՝ անհատականություն, մատերիալիզմ, ինտերնացիոնալիզմ, պառլամենտարիզմ, կապիտալիզմ: Դրանք նշանակում էին գերմանական բոլոր արժեքների ամբողջական վերագնահատում:

Գերմանական ազատությունը, որը հասկացվում է որպես հոգու ներքին ազատություն, որպես քաղաքական ազատություն, դարձավ էգոիզմ՝ անհատի անզուսպ և անսահման ազատություն՝ առանց կապերի:

համայնք.

Դասակարգային տարբերությունների արդյունքում հռչակված եղբայրությունը վերածվեց բոլորի պայքարի բոլորի դեմ («Իսկ եթե չես ուզում լինել իմ եղբայրը, ես քո գլուխը կխփեմ»):

Լիբերալիզմը հոգեպես պատրաստեց մարքսիզմը.

Ամեն ինչի հետևում կանգնած էր հրեան՝ համաշխարհային ուժ ստանալու իր որոնումներով: Հստակ տեսանելի դարձավ ինքնամոլի, ոսկյամոլի և իշխանության տենչերի բնորոշ հրեական բնույթը:

Հուդայականությունը տարածել էր մասոնության ցանցն ամբողջ աշխարհում: Այստեղ ներկայացված էին բոլոր երկրների առաջատար անձնավորությունները՝ քաղաքականությունից և տնտեսությունից՝ մասամբ անմիտ, մասամբ անգիտակից գործիքներ հրեաների հանցավոր ձեռքում: Այսպիսով, հրեաների համար հեշտ էր քաղաքականության թելերը այնպես պտտել, որ ճանապարհին կանգնած գերմանական ժողովուրդն ավելի ու ավելի էր շրջապատված արտաքին քաղաքականության մեջ և տեսանելիորեն խարխլվում ներքին քաղաքականության մեջ:

Machine Translated by Google

Լիբերալիզմի նշանի ներքո հրեաները վերջապես հասան լիակատար քաղաքական և իրավական հավասարության Պրուսիայում Հարդենբերգի օրոք և շուտով նաև մնացած Գերմանիայում, երբ նրանք արդեն հասան դրան Ամերիկայում և Անգլիայում:
Հռչակվում են նույն իրավունքները «մովսիսական կրոնի դավանողների» համար: Հրեաներին նույնիսկ թույլատրվում է հող ձեռք բերել և պաշտոնյա դառնալ:

«Հրեական բարձր ֆինանսները հաղթում են. Հրեա Մայեր Ամշելը «հարստություն է վաստակում որպես «վերին դատարանի գործակալ Հեսսեն-Կասելի ընտրիչի զինվորների առևտրով: Նրա հինգ որդիները՝ Ռոտշիլդները, ֆինանսավորում են Նապոլեոնին և նրա դաշնակիցներին: Լոնդոնի Ռոտշիլդը «վաստակել է 20 միլիոն մարկ: արդյունքի մասին կեղծ հաղորդում

Վաթերլոն ֆոնդային բորսայում. Բոլոր պետությունները կախված են վարկերից

Ռոտշիլդներ. Ներողամտությունը լինում է միայն քաղաքական պայմաններում: Ռոթշիլդների տունը դառնում է Եվրոպայի անտեսանելի իշխող տունը, «(Վալտեր Գեյ), հրեաներին ոչինչ չխանգարեց: Նրանց սպասում էին քաղաքականության, տնտեսության և մշակույթի ամենաազդեցիկ վայրերը: Սկսվեց հրեաների գերակայությունը: Հրեաների և լիբերալիզմի հետ շարժվեց ամենավտանգավոր պատուհասը, որը երբևէ կարող է պատուհասել ժողովրդին բոլոր քաղաքակիրթ ժողովուրդների մեջ՝ նյութապաշտությունը, հակումը զգայական և կանացի կյանքին, պարը ոսկե հորթի շուրջը և ինդիվիդուալիզմը, ինքնաաստվածացումը և հեռանալը: համայնքը:Կյանքի իդեալիստական գաղափարը սկսեց լուծարել ժողովուրդների առողջ կենսական կարգը, և դրա հետ մեկտեղ անկումը, որքան այն առաջադիմեց, այնքան հուդայականության ուժը մեծացավ:

Բուրժուազիայի և մասոնության միջոցով կոսմոպոլիտության, համաշխարհային եղբայրացման, անզուսպ ազատության և եկամտաբեր աշխատանքի անզուսպ ձգտման գաղափարները թափանցում են նաև Գերմանիայի ամենալայն շերտեր: Արդյունքը խորն է

Machine Translated by Google

մինչ այժմ էթնիկապես որոշված բոլոր տեսակետների քայքայումը.

Աշխատանքն այլեւս չի ծառայում որպես արժեք ստեղծող միջոց ազգային համայնքի համար, այլ միայն սեփական շահերի համար: Տնտեսությունը ժողովրդից և պետությունից անկախ զարգանում է անկախ սուբյեկտի, որը միայն ոսկի կուտակելու նպատակ ունի:
Ստեղծագործական հատվածի անբարեխիղճ շահագործումը մի կողմից ծնում է հրեա-բուրժուական պլուտոկրատ դասակարգը, որին աջակցում է անզուսպ կապիտալիզմը, իսկ մյուս կողմից՝ խաբված բանվոր դասակարգը: Արդեն առկա սոցիալական վնասը դառնում է անհաշտ հակասություններ և տանում դասակարգային պայքարի: Աշխատավոր զանգվածները քշվում են մարքսիզմի գիրկը: Ճակատագրի völkisch համայնքը պատռված է: Ազգային արժեքավոր ուժը սպառվում է եղբայրասպան պայքարում: Գյուղացիությունը վերանում է, մեծ քաղաքները մեծանում են (1910-ին յուրաքանչյուր հինգերորդ գերմանացին ապրում էր մեծ քաղաքում) Երեխաների թիվը նվազում էր, օտար արյան ներգաղթը, հատկապես՝ արևելյան հրեաների, ավելանում: Ազնվական գերմանական արյան ռասայական խաչասերումը սարսափելի ձևեր է ստանում: Բարձր խավի հրեաների հետ խառն ամուսնությունները օրվա կարգն են: (1926թ. Բեռլինում զուտ հրեական 861 ամուսնություններից կնքվել են 553 խառն ամուսնություններ: Խառը հրեաների թիվը Գերմանիայում մոտ 7 5 0 0 0 0 է):

Նվազող ռասայական գիտակցության հետ ավելի ու ավելի է անհետանում իրական ֆոլկլորը: Դրա դիմաց հուդայականությունը տիրապետում է գերմանական կյանքին բոլոր ոլորտներում: Մշակույթն այլասերվում է. Այլևս չկա որևէ բան, որը վերափոխված չէ հրեական ձևով: Հրեական ոգով կառուցվում է «ռացիոնալ» պետություն, սոցիալական, իրավական և տնտեսական կյանք, որը պետք է հարմար լինի բոլոր երկրներին, բոլոր ժողովուրդներին, բոլոր ժամանակներին:

Machine Translated by Google

Գերմանական ժողովրդի զանգվածը դառնում է աննպատակ և անկայուն. մեծ շրջանակները զգում են անօթևան: Միլիոնավոր գերմանացիներ արտագաղթում են հատկապես Հյուսիսային Ամերիկա:

Մոտ 3 միլիոն մարդ լքել է իր գերմանական հայրենիքը 1871 և 1914 թթ. Թանկարժեք արյունը կորել է աշխարհում:

Լիբերալիզմի հրեական դոկտրինն էր պատճառը գերման փլուզում, որը Բիսմարկը կարողացավ միայն կանգնեցնել: Լիբերալիզմը քաղաքական գաղափարների աշխարհն է, որն այսօր մոլեգնում է Անգլիայում և Ամերիկայում, բայց նաև «չեզոք» երկրների մեծ մասում:

ԲՈԼՇԵՎԻԶՄ

8. Ի՞նչ է բոլշևիզմը

Բոլշևիզմը համաշխարհային հրեականության գործիքն է, որի միջոցով նա ցանկանում է իրականացնել հրեաների վրա համաշխարհային տիրապետության մասին Հին Կտակարանի խոստումը՝ կապված հրեա-ազատական, անգլիական ամերիկյան պլուտոկրատիայի հետ:

Ազգային ռուսական ձգտումները, որոնք ներկայումս տեսանելի են Խորհրդային Ռուսաստանում և Կոմինտերնի (3-րդ կոմունիստական ինտերնացիոնալի) ակնհայտ լուծարումը չպետք է թաքցնեն այն փաստը, որ հուդայականությունը դեռևս շարժիչ ուժն է:

Ինչպես գրեթե բոլոր երկրներում, այնպես էլ Խորհրդային Ռուսաստանում հրեաները մեծ մասնաբաժին ունեն պետական և տնտեսական կյանքում: Նույնիսկ եթե Ստալինը լինի թելադրողը Խորհրդային Ռուսաստանը, նրա ամենահզոր աջակիցներից է նրա աները՝ հրեա Լազար Մոսեսսոն Կագանովիչը, որը միավորում է բարձրագույն կուսակցական և պետական պաշտոնները: Այսպիսով, նա Ստալինի ներկայացուցիչն է

Machine Translated by Google

կուսակցության գլխավոր քարտուղարությունում, քաղ
Բյուրոն և

Կազմակերպչական բյուրո, Ժողովրդական կոմիսարների խորհրդի նախագահի տեղակալ, ծանր արդյունաբերության և տրանսպորտի ժողովրդական կոմիսար, Սովետների Գերագույն խորհրդի անդամ և պաշտպանության կոմիտեի անդամ:

Կագանովիչն իր եղբայրներին՝ Ջուլի Մասիսոն Կագանովիրչին, Միխայել Մոսեսսոն Կագանովիչին և Արոն Մոսեսսոն Կագանովիչին այլ կարևոր պաշտոններ է տվել:

Կառավարության 503 անդամներից (ժողովրդական կոմիսարներ) 406-ը հրեաներ են, խորհրդային գեներալների մեծ մասը հրեաներ են, ինչպես նաև քաղաքական կոմիսարների ճնշող մեծամասնությունը:

Չափազանց վտանգավոր կարծիքին, թե բոլշևիզմը անցել է ազգային ռուսական համակարգ, չի կարելի բավարար ուժով հակադրվել: Ճշմարիտ է, որ հրեա բոլշևիկները ցանկանում են աշխարհին տիրապետել

զուգորդվում է ընդարձակման համասլավոնական մղումներով. գաղափարների շարժիչ ուժը մնում է, սակայն մարքսիզմը որոշված է հրեաների կողմից: Կար ժամանակ, երբ Խորհրդային Ռուսաստանում (բոլշևիկյան իշխանության սկզբում) պայքարում էին հրեականության դեմ: Շարժառիթը, սակայն, քաղաքական չէր, այլ տնտեսական: Այս ժամանակաշրջանին շուտով հաջորդեց այն դարաշրջանը, երբ հրեաները հայտնվեցին բարձրագույն կառավարական և կուսակցական պաշտոններում և բարձրացան՝ դառնալով բոլշևիկյան գաղափարի ճանաչված կրողը: Պետք է ենթադրել, սակայն, որ այսօր բոլշևիզմն օգտագործում է դարավոր մեծ ռուսական իմպերիալիզմը, որը միշտ սպառնացել է Եվրոպայի գոյությանը: Համաշխարհային գերիշխանության այս ձգտման արմատը, որն արդեն կենդանի էր ցարիզմում, մի կողմից ներասիական դեսպոտիզմի մեջ է, որը սերտ կապի մեջ մտավ բոլշևիզմի հրեական հոգու հետ և այժմ նորից ակնհայտորեն երևում է դաժան վայրագության մեջ: սովետական պետության և պատերազմի մասին: Մյուս կողմից, դա պետք է փնտրել ռուս ժողովրդի կրոնական մեսիականության մեջ (ստրկատիր մարդկության փրկագնման գաղափարը).

Machine Translated by Google

իրենք, որոնք գրեթե 500 տարի զ. «Երրորդ Հռոմի» գաղափարով (սլավոֆիլական ուսմունք և պանսլավիստական գաղափար) կենդանի է Բ.

Բոլշևիզմը ժխտում է բոլոր ռասայական տարբերությունները, մարդուն հեռացնում արյունակցական համայնքից և իր հարազատ արմատներից և վերածում միջազգային պրոլետարի՝ նպատակ ունենալով ստեղծել միջազգային պրոլետարական համաշխարհային պետություն: Նա կոչ է անում մարդկության համայնքային կարգի, որը հակասում է կյանքի բոլոր օրենքներին և հիմնված է միջազգային բանվոր դասակարգի կառավարման վրա: Իրականում, դա միայն ծառայում է ցեղերի և ժողովուրդների բնական կարգը ոչնչացնելու և հրեական համաշխարհային տիրապետության հաստատմանը:

Հնագույնի հետ գիտակցված կամ պարտադրված կապից
-ի մեսիականությունը

Ռուսական հոգին, նրա նիհիլիստական-ավերիչ և կրոնական ուժերը (ցնորված նպատակի համար տանջվելու կարողությունը), հայրենիքի հանդեպ նրա հայրենասիրական սերը բացատրում են բոլշևիզմի այսօրվա յուրօրինակ «կրկնակի դեմքը»: «Նացիոնալ ռուսական» միտումները չպետք է թաքցնեն հրեական մարքսիզմի իրական դեմքը ռուսական դիմակով.

Բոլշևիզմը հիմնված է մարքսիզմի հրեական դոկտրինի վրա, որը ստեղծվել է հրեա Կարլ Մարքսի կողմից (հրեա Հիրշել Մարդոչայ, հին ռաբբի ընտանիքից): Սա հիմնված է նյութապաշտության աշխարհայացքի վրա:

- Մարքսիզմը կամ բոլշևիզմը ժխտում են որևէ աստվածային աշխարհակարգ: Նա ճանաչում է միայն նյութը, ինչը կարելի է ընկալել հինգ զգայարաններով: Նմանապես, նա նաև մերժում է հոգու և բնավորության բոլոր արժեքները և մարդուն դարձնում անհոգի, նյութապաշտ էակ:

- Նա ժխտում է ռասայի և արյան գաղափարը և, հետևաբար, արյունը կապված ժողովրդի համայնքը և ճանաչում է միայն ցեղազուրկ միջազգային պրոլետարիատի համայնքը: Այն ոչնչացնում է կյանքի յուրաքանչյուր ազգային կարգ և մարդկությանը տանում դեպի ռասայական քաոսի:

Machine Translated by Google

- Այս տեսակետից նա մերժում է Վոլկիշ Պետությունը: Նա ձգտում է պրոլետարական համաշխարհային պետությանը:

- Նա հերքում է մեր գիտելիքը, որ պատմությունը ներկայացնում է լարվածությունը առանձին ռասաների և նրանց աշխարհայացքների միջև և պնդում է իր վարդապետության մեջ, որ բոլոր պատմական գործընթացները տնտեսական են գործընթացները:

- Նա ժխտում է անհատականության արժեքը և մարդկանց դարձնում միջազգային աշխատանքային ստրուկ: Այս անտեսումից նա պահանջում է կատարողականի վերջին բարձրացում ամենադաժան միջոցներով և մարդկանց նվաստացնում է անհոգի աշխատանքային մեքենաների:

- Նա հերքում է սեփականությունը և խլում իր ստեղծագործության պտուղները աշխատանք. Նրա նպատակն է դրոշմել մարդուն որպես սեփականազրկված պրոլետարի:

- Ուստի նա նույնպես մերժում է ազատ գյուղացիությունը և պահանջում է սեփականությունից զրկված կոլտնտեսության պրոլետարը.

- Տնտեսական ձևն առաջանում է ուժերի ազատ խաղի մերժումից: Տնտեսությունը պետական տնտեսություն է, կապիտալը՝ պետական կապիտալ:

- Նրա «մշակույթը» բաղկացած է միայն տեխնիկայի փառաբանումից: Բոլշևիզմի հետևանքները հստակ ցույց են տալիս հրեական էական տարրերը՝ անհոգիություն, բնազդություն, ստորություն, դաժանություն, կախվածություն նյութականից, իշխանության տենչանք և դեսպոտիզմ: Բոլշևիզմը վերաբերում է մարդու ստորին բնազդներին: Նրա արդյունքը մարդկության վրա ազդեցությունը կարող է լինել միայն ենթամարդկություն:

Բոլշևիզմի առանձնահատկությունների մի քանի բացատրություն նշվեց. մարքսիզմն ընդհանրապես չի ճանաչում կամ ճանաչում կրոնական մետաֆիզիկական համոզմունք: «Կրոնը ափիոն է ժողովրդի համար»՝ իրենն է

Machine Translated by Google

շատ օգտագործված արտահայտություն. Բոլշևիկը մերժում է նույնիսկ այն, ինչ զգում և ցանկանում են արտահայտել իդեալիստական աշխարհայացքի ներկայացուցիչները, երբ խոսում են «ոգու» և «հոգու» մասին: Նրա համար ամեն ինչ «մատերիա» է կամ «նյութի ֆունկցիա», այսինքն՝ նրա համար կա միայն այն, ինչը մենք կարող ենք ընկալել մեր հինգ զգայարանների օգնությամբ: Ուստի մարքսիզմում մենք խոսում ենք նաև մատերիալիստական աշխարհայացքի մասին: Կրոնական աշխարհը իրական աշխարհի միայն ռեֆլեքսն է (այսինքն՝ հայելային պատկերը),

«

Այն ամենը, ինչ նշանակում է «կրոն» տերմինը, բոլշևիկների համար ոչ այլ ինչ է, քան սոցիալական հիվանդության մի տեսակ:

Բոլշևիզմը սովորեցնում է անաստվածություն.

Սա աստվածային աշխարհի գոյության ամենաբացահայտ ժխտումն է

պատվեր. Նման համոզմունքի նկատմամբ հավատը, որը լիովին անկախ է որևէ դավանանքից, մեր իսկական աշխարհայացքի, ինչպես նաև ընդհանրապես եվրոպական ժողովուրդների և մշակույթների կրոնական հիմքն է: Այն փաստը, որ այն բոլշևիզմում իսպառ բացակայում է, ինքնին բավական է ճանաչելու և մերժելու այն որպես մեր բնությանը խորթ մի բան, մի բան, որը չի համապատասխանում մեր էությանը: Բայց չպետք է սխալ ընկալել, որ բոլշևիզմի այսօրվա ռուսական իրականությունը ցույց է տալիս բազմաթիվ առանձնահատկություններ, որոնք կարող են բացատրվել միայն ռուսական հոգու պարզունակ կրոնական ուժով և կարոտով: Միայն 25 տարվա բոլշևիկյան պրոպագանդայի միջոցով ռուսների ավելի վաղ հավատքն անդրշիրիմյան կյանքի նկատմամբ նպատակ գտավ այս աշխարհում՝ երկրային դրախտի հույսը: Բոլշևիկյան բանակների միլիոնավոր մոլեռանդ զանգվածներն այսօր կռվում են այս դրախտի համար, որը պետք է բերի աշխատավոր մարդկության փրկագնումը «սովետական ժողովուրդների» տառապանքների և զոհաբերությունների միջոցով: Մարքսիզմի գիտական հիմքում դեր են խաղում հետևյալ ենթադրաբար գիտական հայտնագործությունները. գոյություն ունեցող տարբերությունները կարելի է գտնել միայն շրջակա միջավայրի և դաստիարակության, այսինքն՝ «պայմանների» մեջ: Մարդկային ցեղերի մասին խոսելն ուղղակի հանցագործություն է, քանի որ կա միայն «մարդկայնություն»: Մարդկանց որոշակի խմբերի միավորում

Machine Translated by Google

ժողովուրդների և պետությունների մեջ կարելի է հետևել միայն նախկին տնտեսական պայմաններին և կհաղթահարվի, երբ աշխարհը լինի

միայն պատվիրված մարքսիզմի սկզբունքներով:

Բայց այս վերակազմավորումը կարող է իրականացվել միայն դասակարգային պայքարում պրոլետարիատի հաղթանակով: «Աշխարհի բանվորները միացե՛ք» կարգախոսով: Իսկ դասակարգային պայքարի տեսությունը՝ բոլշևիզմը ձգտում է դառնալ համաշխարհային պրոլետարական պետություն:

Ավելին, մարքսիզմը պնդում է, որ բոլոր պատմական գործընթացները միայն տնտեսական գործընթացներ են: Իրական աշխարհի դեմքը, ինչպես ցույց է տրված պատմության ընթացքում, չի ձևավորվում, ինչպես մենք հավատում ենք մեծ մարդկանց և աշխարհը ցնցող գաղափարների, այլ տնտեսական պայմանների: Ամբողջ պատմությունը միայն տնտեսական պատմություն է:

Անգամ այս թշնամական տեսության վերաբերյալ չպետք է անտեսել այն փաստը, որ այսօրվա իրականությունը ոչ մի կերպ չի համապատասխանում դրան: Լենինի հարգանքը և առավել եւս «մեծ առաջնորդ» Ստալինի հերոսական պաշտամունքը զուգորդվում է առանձին աշխատողների, զինվորների և սպաների հայրենասիրական նվաճումների նուրբ քարոզչության կամ Ռուսաստանի պատմական անցյալի մետաֆիզիկական կարևոր անձնավորությունների վերածննդի հետ: գծերը և, հետևաբար, լիովին հակադրվում է մարքսիստների պատմական մատերիալիզմի ուսմունքին

վարդապետություն.

Սեփականությունը մերժված է մարքսիզմի կողմից: Նրա կարգախոսն է՝ ունեցվածքը գողություն է: «Նա ժխտում է ներքին մղումը և ստեղծագործական ուժը ոչ միայն տնտեսապես, այլև գաղափարապես բոլոր ոլորտներում. որովհետև նա հիմնականում մերժում էր յուրաքանչյուր արվեստագետի և յուրաքանչյուր գյուտարարի սեփականության իրավունքը իր տաղանդի և ստեղծագործության պտուղների նկատմամբ և հողագործին զրկում էր իր արդյունաբերության արդյունքներից: Մարքսիզմն այսպիսով քարոզում է թերարժեքություն բոլորի համար, յուրաքանչյուր մեծ անհատականության դեպրեսիան մինչև ամենաանարդյունավետն ու ստորադասը: (Ալֆրեդ Ռոզենբերգ):

Մարդ արարածի անհատական արժեքը, որին հատուկ ուշադրություն է դարձնում նացիոնալ-սոցիալիզմը, իսպառ անտեսվում է

Machine Translated by Google

բոլշևիզմ. Մարդը վերածվել է աշխատանքային ձիու, միջազգային ստրուկի՝ մեքենայի:

Կրոնի և մարդու անհատականության տեղում բոլշևիզմը բարձրացրեց մեքենան: Անզուսպ պաշտամունք

Ամերիկայի կողմից ընդունված տեխնոլոգիան թույլ է տալիս անհատին ոչնչացնել միատարր զանգվածում, որը միայն պետք է ծառայի նոր կուռքին: Բարդ առաջընթացի քարոզչությունը «սովետական ժողովրդի» զանգվածներին ներքաշել է այն մոլորության մեջ, որ խորհրդային պետությունը աշխարհի ամենաժամանակակից պետությունն է իր հսկայական արդյունաբերականացման շնորհիվ: և նրա տեխնոլոգիայի հսկայական զարգացումը: Ենթադրվում է, որ տեխնոլոգիան բերելու է ապագայի դրախտը: Սովետական պետությունը տերմիտային պետություն է, որտեղ մարդն ընդամենը պետք է կատարի որոշակի աշխատանքային պատվեր: «Մշակույթ նշանակում է միայն «նոր մարդու» աշխատանքային տեխնիկա:

Այս աշխարհայացքը և դրա դաժան իրականացումը բացատրում են «բոլշևիկյան համակարգի նվաճումները. Կասկածից վեր է, որ տեխնոլոգիայի պաշտամունքը հանգեցրել է մարդկային աշխատանքի վրա այնպիսի լարման, ինչպիսին համաշխարհային պատմությունը մինչ այժմ անհայտ է: Ստալինի հնգամյա ծրագրերի նպատակը, որը սկսվել է 1929 թվականին, ոչ թե զուտ ինդուստրիալացումն էր «սոցիալիստական շինարարության» իմաստով, այլ զենքի հսկա արդյունաբերության ստեղծումը, որը Ռուսաստանը չուներ ցարական ժամանակներում, այսինքն. Առաջին աշխարհամարտում Ռուսաստանի ռազմական աղետներին վերագրվելու է առաջին հերթին: Ստալինը ցանկանում էր հաստատել ոչ միայն ինքնավարություն ծանր և սպառազինության արդյունաբերության ոլորտում, այլև Խորհրդային Ռուսաստանի բացարձակ գերակայութ

Անհատական բարեկեցության և մարդկային երջանկության վերջին ստվերը անխղճորեն զոհաբերվեց այդ նպատակին: Միլիոնավոր մարդիկ երկրից նոր փոխպատվաստվեցին քաղաքներ, նորաստեղծ արդյունաբերական կենտրոններ՝ առանց արժանապատիվ գոյության նույնիսկ չնչին նախադրյալների ապահովման: Հին ստրկությունը, Եվրոպայում սկզբնական արդյունաբերական դարաշրջանի պրոլետարական թշվառությունը դրախտային պայմաններ էին հարկադիր աշխատանքի համեմատ.

Machine Translated by Google

տասնհինգ տարի գոյություն ունեցող խորհրդային սպառազինության արդյունաբերության զարգացումը: Պաշարների ամբողջ արտադրությունը, մարդկային ամենապրիմիտիվ կարիքների առարկաները, խստորեն խափանվեցին: Բացի բանակի պահանջներից, յուրաքանչյուր գործունեություն ծառայեց միայն ծանր և սպառազինության արդյունաբերության զարգացմանը, Ուրալի երկու կողմերում հսկա նոր արտադրական կայանների զարգացմանը, Ռուսաստանի հսկայական բնական ռեսուրսների վերամշակմանը բոլոր ժամանակների ամենահզոր սպառազինության մեքենաների համար: .
Ամեն տեսակի միլիոնավոր քաղբանտարկյալներ խորտակվել են ջրանցքների և երկաթուղիների կառուցման, հանքերի ու անտառների, պատժիչ աշխատանքային ճամբարներում: «Ազատ» աշխատավորների անհամար զանգվածները, որոնք հարվածված են ամենատարբեր համակարգերով, զբաղված են սակավ սնունդով և հագուստով, տեղավորված են պարզունակ կացարաններում և հողի անցքերում, անդադար, անխնա որոնողական աշխատանքով ապագայի համար, որը կրկին քարոզվել է նրան և կրկին.

Չպետք է անտեսել, որ նման համակարգը հնարավոր չէր լինի առանց ռուսական հոգու հավատի եռանդուն ուժի, առանց «աշխատավոր ժողովրդի դրախտի» ենթադրյալ հույսի: Նաև չպետք է չհասկանալ, որ իրականում ձեռք են բերվել և դեռ ձեռք են բերվում տեխնիկական մասսայական ձեռքբերումներ: Մենք այժմ գիտենք, որ այս համակարգը ստեղծել է սպառազինության արդյունաբերություն, տանկերի և հրացանների, ինքնաթիռների և բոլոր տեսակի ծանր զինատեսակների այժմ աներևակայելի թվերը կարող են: կրկին ու կրկին նետվել հսկայական նյութական մարտերի մեջ: Այս նպատակին ծառայեց նաև ազատ գյուղացիների ոչնչացումը և գյուղացիական ունեցվածքի հեռացումը: 1930 թվականից սկսած կոլեկտիվացումն ի սկզբանե նշանակում էր երկրի և նրա բնակիչների ամբողջական արդյունաբերականացում: Ամբողջ գյուղատնտեսական արտադրությունը պետք է համախմբվեր պետական «խոշոր ձեռնարկություններում», որպեսզի ծառայեր որպես կենտրոնական վերահսկողության տակ գտնվող զանգվածային արտադրություն նաև միայն սպառազինության արդյունաբերության համար: Կրեմլի կառավարիչները անտարբեր էին այն փաստի նկատմամբ, որ ավելի քան 10 միլիոն գյուղացիներ մահացել են սովից և տեղահանությունից: Նրանք անտարբեր են այն փաստի նկատմամբ,

Machine Translated by Google

անասունները սատկել են, անթիվ գյուղատնտեսական մեքենաներ փտել են, հսկայական վարելահողերն ամբողջությամբ չորացել են, հարյուր հազարավոր ֆերմաներ ամբողջությամբ ավերվել: Նրանք անտարբեր են այն փաստի նկատմամբ, որ նույնիսկ այսօր նախկին ֆերմերը, կոլտնտեսություններում և սովխոզներում խցկված, դեռևս գրկած անհոգի ձի է առանց մարդկային երջանկության զգացողության, առանց կամավոր գործունեության մղման, տերմիտ արարած է, որը ծառայում է արդյունաբերական գյուղատնտեսական արտադրությանը: ձանձրալի փոսում.

Այստեղ նույնպես չպետք է անտեսել այն փաստը, որ աղետալի անկումներից հետո հսկայական կոլեկտիվների և սովխոզների արտադրությունն ավելացել է հսկայական տեխնիկայի և գիտական բոլոր ռեսուրսների անխիղճ օգտագործմամբ: Տեխնիկական որոշակի ձեռքբերումներ ունեն ձեռք է բերվել նաև կոլեկտիվացված գյուղատնտեսությունում: Որոշ գիտական փորձարկման ապրանքների վրա նույնիսկ բարձրակարգ կատարումներ են արձանագրվել, որոնք բազմիցս մաքրված քարոզչամեքենային նյութ են տվել ապագայի համար և զանգվածների հավատացյալ սրտերին նորից ու նորից հույս են տվել:

Ստրկացված միլիոնավոր մարդկանց տանջված հոգիներում ապագա դրախտի այս հույսը ճիշտ է հաշվարկել հրեական ղեկավարությունը: Իր բոլոր միջոցներով այս ղեկավարությունը միշտ հույսը դրել է գալիք պատերազմի վրա, որը Լենինը արդեն կանխատեսել ու ձգտել էր որպես «վերջին իմպերիալիստական պատերազմ»: Ենթադրվում էր, որ այս պատերազմը կբերեր համաշխարհային հեղափոխություն և, հետևաբար, բոլշևիկյան համակարգի ընդլայնում ամբողջ Եվրոպայում և աշխարհով մեկ: Նման հաշվարկով ընդհանրապես պետք է հասկանալ, որ հսկայական կորուստները մարդկային և տնտեսական էությունը արդյունաբերության մեջ և կոլեկտիվացումը հանգիստ ընդունվեց: Միայն սրանից, այսօր հստակ ճանաչելի համաշխարհային հեղափոխական և իմպերիալիստական վերջնական նպատակից պետք է դատել նաև խորհրդային համակարգի իրական և ակնհայտ ձեռքբերումների մասին:

Բոլշևիզմը նույնքան քիչ բան է փոխել, որքան իր վերջնական նպատակը երբևէ փոխել է իր իրական դեմքը: Բոլոր «ազգային ռուսական» հատկանիշները, բոլոր ազգային տնտեսական, մշակութային,

Machine Translated by Google

կամ այսօրվա ռազմական նվաճումները պատկանում են միայն նրա քողարկման սարսափելի արվեստին, դիմակի փոփոխությանը:

Բոլշևիզմը ներկայացնում է հրեական ամենավտանգավոր միջոցը՝ կառավարելու քաոսային մարդկությունը համաշխարհային պետությունում:

«Ռուսական բոլշևիզմում մենք կարող ենք տեսնել 20-րդ դարում հուդայականության կողմից համաշխարհային տիրապետությունը յուրացնելու փորձը»: (Ադոլֆ Հիտլեր.)

Խորհրդային ռուսական պայմանների ուշադիր դիտորդից չի վրիպել, որ, բացի մարքսիստական գաղափարից, արդյունավետ են նաև անցյալ դարի ուսմունքների ազդեցությունները՝ Դոստոևսկու և Տոլստոյի աշխարհը բարելավելու կրոնական գաղափարները, պանսլավիզմի ուսմունքը: և նիհիլիզմ. Հիմնական ուժը, սակայն, մնում է մարքսիզմի ուսմունքը: Հրեաների հանցագործությունն է և մնում է մարքսիզմը շփոթված և մոլորված ռուս ժողովրդի մեջ տանելը՝ նպատակ ունենալով այդ հեշտությամբ կառավարելի մարդկանց դարձնել իրենց համաշխարհային ուժային նպատակների գործիքը:

«Բոլշևիզմը հրեա-ասիական գաղափարների խառնուրդ է: Հրեա Ռուսաստանից վտանգը առավել մեծ է, քանի որ այսօր նա յուրօրինակ կերպով ամուսնանում է ռուսական իմպերիալիզմի հետ: Հրեան և ռուսը. երկուսն էլ Արևելքի երեխաներ են, երկուսն էլ կարող են քայքայվել, երկուսն էլ, ամեն դեպքում, կրողներ են նույն մեսիական համոզմունքի՝ լինել «ընտրված ժողովուրդ և, հետևաբար, բնական դաշնակիցներ»: Համաշխարհային հեղափոխության և համաշխարհային տիրապետության մղման մեջ հին ռուսական մեսիական գաղափարն ապրում է այս նոր, ժամանակակից Ռուսաստանում, գուցե ավելի ուժեղ, քան երբևէ: «(Դոկտոր Արրո)

Հայտնի է, որ ռուս ժողովուրդն ապրում է ծայրահեղությունների մեջ, ուստի գրեթե անգերազանցելի ֆանատիզմով ողդեգրել է բոլշևիկյան գաղափարը՝ որպես փրկության ուսմունք: Նա իսկական էքստազով հանձնվում է դրա իրականացմանը: Նա ծովն է նետել այն ամենը, ինչ խանգարում էր: «Ժամանակին Ռուսաստանը հիմնադրվել է վիկինգների կողմից, գերմանական տարրերը մեղմացրել են ռուսական տափաստանի քաոսը.

Machine Translated by Google

և ճնշեց բնակիչներին պետական, մշակութային ձևերի մեջ:
Մահացող վիկինգների արյան այս դերը հետագայում ստանձնեց գերմանացի Հանսենը, ընդհանրապես Ռուսաստան արևմտյան էմիգրանտները. Պետրոս Առաջինից ի վեր գերմանական բալթներից, 20-րդ դարի սկզբին նաև խիստ գերմանացված բալթյան ժողովուրդները: Բայց Ռուսաստանի պարկեշտ վերին խավի տակ միշտ նիրհում էր, անսահման ընդլայնման ձգտումը, կյանքի բոլոր ձևերը ոտնահարելու բուռն կամքը, որոնք ընկալվում էին որպես զուտ խոչընդոտներ: Ռուսական կյանքում տեղի ունեցած բոլոր ցնցումներով, մոնղոլական արյունը խառնված եռում էր, նույնիսկ ուժեղ նոսրացման մեջ, և մարդկանց տանում էր այնպիսի գործերի, որոնք անհատն ինքն էր հաճախ անհասկանալի համարում: Բոլոր բարոյական և սոցիալական նշանների այս հանկարծակի շրջադարձը, որը մշտապես կրկնվում է ռուսական կյանքում և ռուս գրականության մեջ (Չաադաևից մինչև Դոստոևսկի և Գորկի), նշան է, որ թշնամական արյունահոսությունները պայքարում են միմյանց հետ, և որ այս պայքարը շուտ չի ավարտվի, քան մինչև մեկը: Արյան ուժը հաղթեց մյուսի նկատմամբ:
Բոլշևիզմը նշանակում է մոնղոլական զայրույթ սկանդինավյան մշակույթի ձևերի դեմ, դա տափաստանի ցանկությունն է, դա քոչվորի ատելությունն է անհատականության արմատների նկատմամբ, դա նշանակում է ընդհանրապես Եվրոպային շպրտելու փորձ: Արևելյան Բալթյան մրցավազքը, որը օժտված է բազմաթիվ բանաստեղծական պարգևներով, պարզվում է, որ դաժան տոն է սկանդինավյան ղեկավարության կամ հրեա կամ մոնղոլական բռնակալների ձեռքում, եթե տեղի ունենա մոնղոլական պարտադրանք: Նա երգում է և պարում, բայց սպանություններ և կատաղություն միաժամանակ. նա հավատարիմ է, բայց անզուսպ դավաճան է, երբ թափում է ազատ ձևերը: Քանի դեռ ստիպել են նոր ձևերի, թեկուզ բռնակալական:

Եթե ինչ-որ տեղ, ապա այսօրվա ռասայական կապ ունեցող պատմական հայացքի ճշմարտությունը բացահայտվում է Արևելքում, բայց միևնույն ժամանակ վտանգի մեծ ժամը, որում գտնվում է սկանդինավյան ցեղի էությունը: «(Ալֆրեդ Ռոզենբերգ», «Քսաներորդ դարի առասպել»):

Machine Translated by Google

9. Ինչպես գիտենք, որ

Բոլշևիկները ցանկանում են նվաճել

Եվրոպա և աշխարհ

Լենինը միշտ պնդում է Եվրոպան և աշխարհը նվաճելն իր ամբողջականության մեջ Ստալինը գրքեր: Նրա կարգախոսներն են՝ ան իրեն զգում բոլշևիզմի մի մասը: է որպես բոլշևիկյան վարկի կատարող: Նա

բազմիցս շեշտում է Լենինի ուսմունքի վավերականությունը. Բոլշևիզմի էությունն

ու նպատակն այսօր նույնն է, ինչ Լենինի ժամանակ

գրել է.

«Մեր նպատակն է վերահսկողություն ձեռք բերել աշխարհի վրա... բոլշևիկների հաղթանակը մշտապես ձևավորել նախկին առաջատար պետությունների լիակատար ոչնչացմամբ, Եվրոպայում կհանդիպի նույնքան քիչ խոչընդոտների, որքան Ռուսաստանում: Սովետների իշխանությունը չգիտի ոչ մեկը

ազատություն, ոչ արդարություն. Այս կանոնը հիմնված է յուրաքանչյուր անհատի կամքը ճնշելու և ոչնչացնելու վրա: Բայց տերը մենք ենք: Ճնշումը մեզ է վստահված. Ծայրահեղ անողոքությունը մեր պարտքն է: Այս պարտքի կատարման մեջ անսահման դաժանությունը բարձրագույն արժանիք է, կատարյալ բռնակալության միջոցով, որի ծառայության մեջ է նույնիսկ յուրաքանչյուր դավաճանություն, խոսքի խախտում, նույնիսկ արդարության ամենափոքր ստվերի ժխտումը, մենք մարդկությանը կիջեցնենք մինչև վերջին աստիճանը: հավասարություն, որին միայն տղամարդիկ են հարմար՝ դառնալու հեշտ օգտագործվող, մեր իշխանության միատեսակ գործիքը:

«

Այսօր ոչ ոք չի կասկածի, որ Ստալինը ջանում էր մանրամասնորեն իրականացնել այս ուսմունքը:

Machine Translated by Google

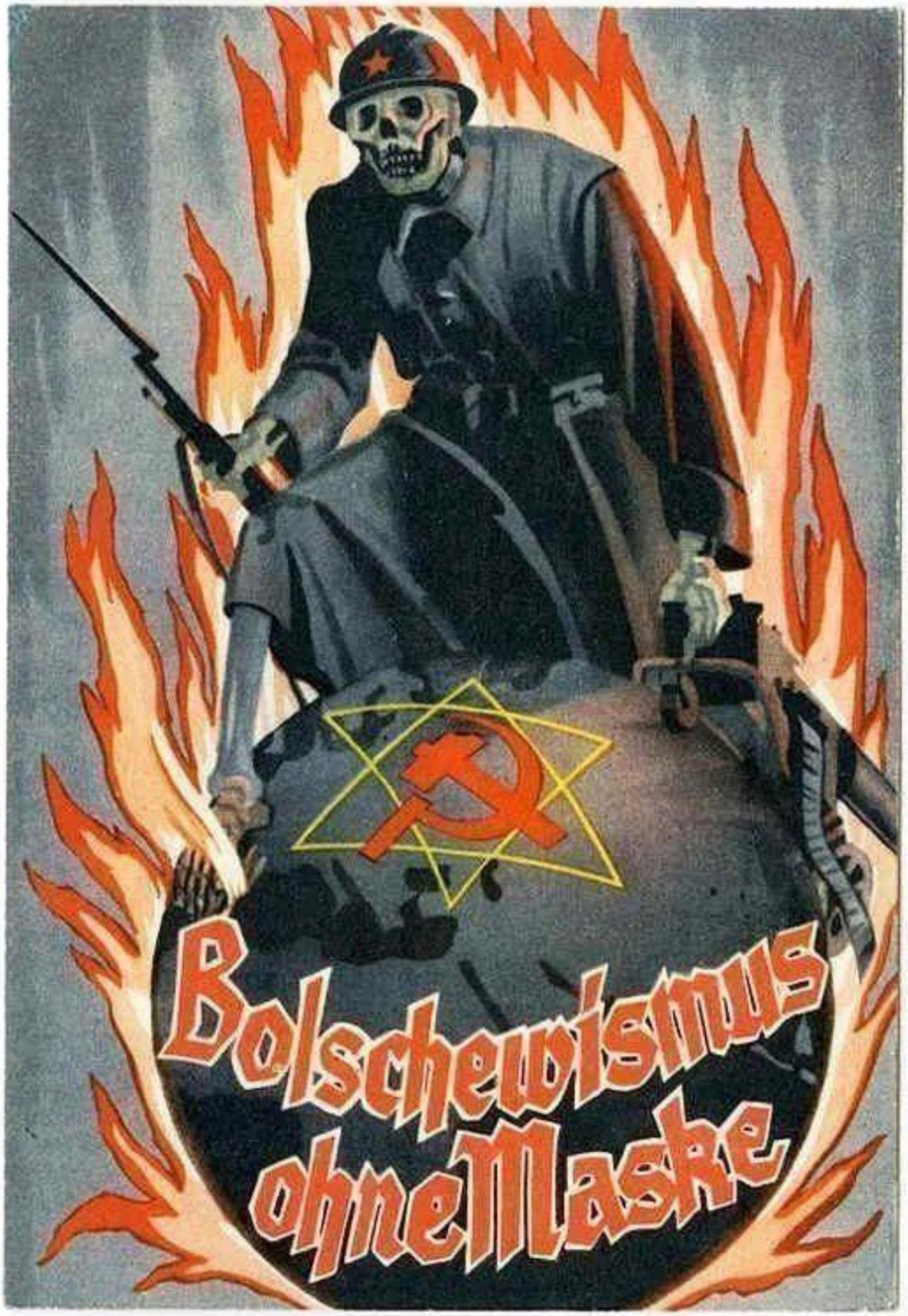

Machine Translated by Google

10. Ինչպես Ստալինը հաղթեց Խորհրդային Միության ժողովուրդները բոլշևիզմի համար.

- Խորհրդային Միության ժողովրդի համար սուտ քարոզչության միջոցով փառավոր ապագա նկարելով:
- Խստապահանջության միջոցով ստեղծելով մարդու բոլշևիկյան տեսակ կրթական մեթոդներ.

ա): 20 տարվա ընթացքում Ստալինը գիտեր, թե ինչպես պատրաստել Խորհրդային Միության ժողովուրդներին Եվրոպայի և աշխարհի վրա բոլշևիկյան հարձակմանը: Սկզբում նա հերմետիկորեն փակել է Խորհրդային Միություն մնացած աշխարհից. Բոլշևիկ չկար թույլ է տվել իմանալ Գերմանիայի տնտեսական և մշակութային վերելքի մասին: Հմտությամբ նա թաքցնում էր իր գաղտնի նպատակները: Նա գիտեր, թե ինչպես բոլշևիկյան հայացքն ուղղել սովետական սարսափելի ներկայից դեպի քարոզչության կողմից ամենագեղեցիկ գույներով ներկված ապագան: Ստալինը բոլշևիկների մոտ արթնացրեց բանվորների համար դրախտի հավատը, որը պետք է իրականացվեր նախ Խորհրդային Միությունում, իսկ հետո ամբողջ աշխարհում իրականացվեր բոլշևիկ մարտիկների կողմից: Ռուս մարդը շատ հասանելի էր նման մտքերին: Տոլստոյի և Դոստոևսկու պես բանաստեղծներն արդեն գովերգել էին ռուսական համաշխարհային առաքելությունը և Եվրոպայի փրկագնումը ռուս աշխարհի ժողովրդի կողմից: Բոլշևիզմը անհավանական կեղծիքներով վկայակոչեց նմանատիպ մեսիականություն, և դա, անշուշտ, վերջնական պատճառը չէ, որ ճակատում գտնվող բոլշևիկները այսօր իրենց զոհաբերում են Ստալինի և բոլշևիկյան գաղափարի համար:

Machine Translated by Google

Բոլշևիզմը հմտորեն կարողացել է գրգռել Խորհրդային Միության ժողովուրդների տենչերը: «Բոլշևիզմը, ասվում էր, իրական սոցիալիզմի գրավականն էր, ճնշված ժողովուրդների ու դասակարգերի ազատագրումն էր, աշխատավորների համար դրախտի ստեղծումն էր, ազատությունն ու մարդու իրավունքներն էին»: Այս թեզերով ռուս ժողովրդի մեջ խոսվեց մի բանի մասին, որին վաղուց նախորդել էր Ուղղափառ (հունական կաթոլիկ) եկեղեցին, աշխարհը փրկագնելու գաղափարը (սլավոնաֆիլ դոկտրինա): Զարմանալի չէ, թե արդյոք այս գայթակղիչ կարգախոսներն իրենց ազդեցությունն ունեցան Խորհրդային Միության շատ բնակիչների վրա, երբ շատերը պաշտում էին բոլշևիզմը և այն ավերակների վրայով ցանկանում էին հետևել աշխարհին դեպի շատ գովազդված ապագա:

բ). Բոլշևիզմը պետք է աջակցեր հնարավորինս լայն բոլշևիկյան մտավորականություն այն բանից հետո, երբ սկանդինավյան իշխող դասը դաժանորեն վերացավ: Բոլշևիզմը մեծ խնդիր տեսավ այս դասակարգի ստեղծման գործում. քանի որ առանց նրա նա չէր կարող սկսել իր ծրագիրը,

Բոլշևիկները հիմնել են բազմաթիվ դպրոցներ՝ համալսարանից մինչև տարրական: Հրեաներն ու ապացուցված բոլշևիկները այս դպրոցների տնօրեններն ու դաստիարակներն էին: -ի դպրոցները

Խորհրդային Միությունը, անկախ նրանից, թե որ տեսակից էին նրանք, բոլորը դրված էին մեկ գաղափարի ներքո. նրանք ծառայեցին որպես բնակչության բոլշևիզացման օրգան և որպես բոլշևիզմի առավելագույն հետևողական իրականացման միջոց:

«Առանց կոմունիզմի մեզ կրթություն պետք չէ», դա բոլշևիկյան կրթության անմխիթար միտումն է: Կրթությունն ու գիտելիքն այսպիսով հայտնվում են բոլորովին նոր լույսի ներքո: «Դրանք չեն ճանաչվում որպես բացարձակ արժեքներ, այլ միայն նրանց կարևորությունը՝ որպես բոլշևիկյան գաղափարների տարածման միջոց, գիտելիքն ինքնին կարևոր չէ, կարևոր է ամբողջությամբ նվիրված լինել բոլշևիզմին:

Համալսարաններում ստեղծվել է մարքսիզմի հատուկ առարկա:

Machine Translated by Google

Յուրաքանչյուր ուսանող, ինչ էլ որ սովորեր, պետք է մասնակցեր «Լենինիզմի» դասընթացին: 180 դասախոսություններ և 80 սեմինար ժամեր, որոնցում մեկը վերաբերում էր բացառապես մարքսիզմին, ներկայացրեց յուրաքանչյուր համալսարանական դասընթաց: Ուրեմն կիսամյակներով նախ բոլշևիզմ էիր սովորել, հետո իրավունք, բժշկություն կամ այլ առարկաներ: Դա մեզ մտածելու տեղիք պետք է տա, եթե մենք ուզում ենք լուծել հանելուկները, որոնք առաջ է քաշում բոլշևիզմը մեզ:

Բոլշևիզմի ուսուցումը հումանիտար գիտությունների ցանկացած գործունեության փոխարինողն է: Ոչ ոքի խնդիր չի դրված ուսումնասիրել ճշմարտությունն ու կյանքի իմաստը: Խորհրդային Միության «ավետյաց երկրում» նրանք ձևացնում են, թե բոլշևիզմում գտել և բացահայտել են մարդկության գերագույն և բարձրագույն գիտելիքները: Խորհրդային Միությունը ցանկանում է աշխարհը ուրախացնել այս ճշմարտությամբ Եթե բոլշևիզմը ապստամբում է, ապա պետք է ստիպել «նրանց երջանկությանը» ոչնչացնել մեծերին:
Սրանք այն մտքերն են, որոնք կազմել են խորհրդային մարդու ուղեղը:

Ժողովուրդը մեծ առավելություններ էր խոստանում բոլշևիկների կրթության և վերապատրաստման համակարգից: Քանզի բոլշևիզմը ճիշտ հակառակ ճանապարհով գնաց ցարական կառավարությանը, որը կրթությունը համարում էր վտանգ պետության համար: Երիտասարդությունն ամբողջ հոգով նետվեց գիտության մեջ, բոլշևիզմը կարողացավ հմտորեն կլանել և կառավարել երիտասարդության ազդակները:

Երկարաժամկետ հեռանկարում միայն բոլշևիկյան գաղափարը չբավարարեց նոր գաղափարների ցանկությունը և արթնացավ անկուսակցական գրականություն: Բոլշևիկ կառավարիչները, սակայն, ուսանողներին թույլ չտվեցին անվճար ակադեմիական հետազոտություններ կատարել, այլ շարունակեցին «փոթորիկներին ու հրողներին» կերակրել բոլշևիկյան քաղաքագիտությամբ: Բոլոր դպրոցներում դասագրքերը սկսվեցին խորհրդային կարգերի փառաբանմամբ և ատելությամբ լցված ամեն ինչի վրա, ինչն ավելի վաղ էր, գիտական աշխատանքները վերամշակվեցին, ավելի լավ ասած՝ կեղծվեցին: Այնպիսի առարկաներ, ինչպիսիք են պատմությունն ու գրականությունը, պետք է ենթարկվեին հատկապես դաժան մշակման:
Կոմունիստական միտումը կարմիր թելի պես համակել էր ողջ գիտությունը:

Machine Translated by Google

Խորհրդային Միությունում ինչ ուզես կարող ես կարդալ, բոլշևիկյան գաղափարների ես հանդիպում միշտ ու ամենուր: Իրերի բնույթով է, երբ խորհրդային մարդը աստիճանաբար դիմեց այլ մտավոր սնուցման ցանկությանը և ստիպեց բոլշևիզմին.

զիջումներ. Սկզբում բոլշևիկը դիմադրեց, հետո տեղի տվեց: Հայտնվեցին համաշխարհային գրականության գործեր, բայց իհարկե «սովետական հրատարակություններում», որոնք բոլորն էլ ուղղված են բոլշևիզմին: Մեկնաբանություններում ջանասիրաբար շեշտվում է այն միտքը, որ բոլոր գրողները բոլշևիզմի ջատագովներն էին, որպեսզի բոլշևիզմը ազատվի տանտերերի և կապիտալիստների ճնշող ստրկությունից: Մարդկության ողջ մշակութային պատմությունը հույներից սկսած հայտնվում է

Բոլշևիկյան գրականությունը որպես մարքսիզմի մեկ զարգացում, որը վերջապես իրագործվեց Ռուսաստանում, և այնտեղից էլ Մարքսը, Լենինը և Ստալինը այս զարգացման վերջում այն մեծերն են, ովքեր իրենց կյանքի մեծ նպատակն են դարձրել բոլշևիզմի միջոցով բոլոր ժողովուրդների ազատագրումը:

Machine Translated by Google

11. Ինչու են կռվում բոլշևիկները Այսպիսի դաոնությամբ?

Բոլշևիզմի հերետիկոսությունն այնպես է խրվել նրանց մեջ, որ նրանք անսասան ֆանատիզմով հավատում են այդ գաղափարի ճիշտությանը: Բոլշևիկներին ասում են, որ Խորհրդային Ռուսաստանը բոլշևիկյան դրախտ է, բայց Գերմանիան նացիստական դժոխք է:

Հրեան ռուս տղամարդուց ավելի պատրաստակամ գործիք հազիվ թե գտներ: Նրա եվրոպական-ասիական ոճը դժվար թե նրան ավելի լավ ծառայեր: Տառապանքով և զոհաբերություններով լի կյանքով ապրելու պատրաստակամությունը, չպահանջող և նրա բարեխղճությունը, բայց մյուս կողմից նրա ասիական կարողությունը ամենադաժան դաժանության համար պետք է որ ձեռնտու լինի հրեային իր մութ ծրագրերի համար: Մարքսիզմի «աշխարհային ուրախ» դոկտրինան ոչ մի տեղ չէր կարող ավելի արագ գրավել, որքան ռուսական հոգում, որը փրկության կոչ էր անում: Եվ դժվար թե գտնվեր ավելի մոլեռանդ մարդ այս երկրի վրա, ով պրիմիտիվ նեղմտությամբ ու անբարեխիղճ դաժանությամբ հետապնդի կանխատեսված նպատակը:

Տարիներ շարունակ անցում է կատարվել լայնամասշտաբ, քաղաքական և գաղափարական պատրաստվածության: Ռեսուրսների և կադրերի ամենամեծ ծախսերով բոլշևիկ զինվորները վերապատրաստվում են քաղաքականապես և կրթվում գաղափարախոսությամբ: Սա յուրաքանչյուր զորավարի պաշտոնական պարտականություններից է:

Հատկապես հիմա պատերազմի ժամանակ հատկապես ինտենսիվ կերպով են անցկացվում պարապմունքները:

Այս կարևոր աշխատանքի համար միավորներում օգտագործվում է շաբաթական մինչև 8 դաս: Լենինիզմը, մարքսիզմը և Ստալինի գաղափարները, գումարած ռուսական պատմությունը, անհամբեր ուսումնասիրվում են: Յուրաքանչյուր միավոր ունի իր հատուկ աշխատանքային խմբերը և նրանց համար անհրաժեշտ գրադարանները: Ռեժիմներն ունեն a

Machine Translated by Google

փքված վերապատրաստման համակարգ, որը ինտենսիվորեն օգտագործվում է հանձնաժողովականների ղեկավարությամբ:

Դասընթացը հոգեբանորեն շատ նպատակային է և այդպիսով զինվորին հուշող ուժով պահում է գաղափարների հմայքի տակ: Այդ նպատակով օգտագործվում է ցանկացած միջոց: Մեկը (չի ասում, օրինակ. «Այնտեղ կանգնած է թշնամին», այլ ավելի շուտ. «Այնտեղ կանգնած է ֆաշիստը», կամ. «Այս ֆաշիստական գնդացիրը պետք է պայքարել: Կարմիր բանակի անպարտելիությունը պատվաստված է յուրաքանչյուր զինվորի մեջ: Հատկապես բարձրանում է բոլշևիկ զինվորի ինքնավստահությունը՝ առավելագույնս կարգապահության հետ մեկտեղ:

«Հայրենիքը պաշտպանելու զենք ունեցող մարդկանց» թեզը քողարկում է բոլշևիզմի իրական մտադրությունը:

Ավելին, ուսուցումն իրականացվում է հայրենասիրական դիալեկտիկայով՝ իմպերիալիստական բոլշևիզմի ոգով:

Խորամանկորեն շահագործվում է համասլավոնական էքսպանսիոնիստական մղումը, ռուս ժողովրդի միսիոներական գիտակցությունը գաղութացվածների, երկիրը գրավելու համար:

Հատկանշական է, որ բոլշևիկ սպաների 70-80 տոկոսը կոմունիստական կուսակցությունից է:

Նացիոնալ-սոցիալիզմի դեմ ատելությունը բորբոքված է առավելագույնս:
Նրա ուսմունքը ներկայացվում է որպես կապիտալիստական շահագործման համակարգ:

Խորհրդային Ռուսաստանը կոչվում է մշակութային և քաղաքակրթական բնույթի բարձրագույն նվաճումների երկիր, ռուս ժողովուրդը որպես ամբողջ աշխարհի մշակութային կրող:
Նկարագրված են արվեստն ու գիտությունը

իրենց ծագմամբ՝ որպես ռուս կամ բոլշևիկ: Գերմանիան և Արևմուտքը փտած ու քայքայված կլինեն: Ժողովուրդներին կարող է փրկագնել միայն բոլշևիզմը (օգտվելով ռուս ժողովրդի հակվածությունից դեպի մեսիականություն): Մնացածի համար հին ժողովուրդներն այժմ կործանվում են:

Machine Translated by Google

Հիմա ԽՍՀՄ ժողովրդինն էր լինելու Եվրոպայի կառավարումը ստանձնելու հերթը: Եվրոպան շուտով այլևս գոյություն չի ունենա: Եվրոպա, դա կլիներ Խորհրդային Ռուսաստանը:

Քաղաքական և գաղափարական կրթության հետևանքները հայրենասեր բոլշևիկն է, որը
Ստալինի հետևանքով ամենամեծ արհամարհանքով կռվում է իր Խորհրդային Ռուսաստանի և բոլշևիկյան գաղափարների համար: Նրանք հանցավոր կերպով բորբոքել են նրա դաժանության հակումը կենդանական աստիճանի վայրենություն.

Մարդը նորից ու նորից զարմանում է, թե ինչու է բոլշևիկ զինվորը շարունակում կռվել նույնիսկ ամենաանբարենպաստ պայմաններում:
Դրա պատճառը գաղափարների հրեական բոլշևիկյան իշխանությունն է և խորհրդային դրախտի ու սովետական իշխանության գաղափարը, որը հմուտ և նպատակաուղղված մտավոր և հոգևոր ազդեցությամբ դրվել է բոլշևիկների ուղեղում:

Ռուսական բանակը վաղուց փլուզված կլիներ, եթե չստանար նման կայուն քաղաքական և գաղափարական պատրաստվածություն:

Բոլշևիկ զինվորը հատկապես մոլեռանդ, քաղաքական և գաղափարապես կրթված զինվոր է: Նա պայքարում է իր բոլշևիկյան գաղափարի և իր խորհրդային աշխարհի դրախտի համար:

Ահա թե ինչու բոլշևիկը նման վտանգավոր սպառնալիք է ներկայացնում ամբողջ Արևմուտքի համար. շատ եվրոպացիներ, իսկապես շատ անգլո-սաքսոններ, կդողային իրենց խորքում, եթե ցանկանային ճանաչել բոլշևիզմի իրական դեմքը:

Գերմանացի զինվորը հերոսական պայքարում, ինչպես հաճախ պատմության մեջ, պաշտպանում է ողջ մշակութային աշխարհը ասիական հպատակությունից:

Machine Translated by Google

12. Ինչ ճակատագիր կունենա

Բոլշևիկները մեր դեմ են

Ծնողներ, եղբայրներ և քույրեր,

մեր կինն ու երեխաները?

Մեր ծնողները լավագույն դեպքում կպահեին իրենց մերկ կյանքը և ստիպված կլինեին ծառայել նրան

բոլշևիկներ. Մեր քույրերն ու կանայք կբռնաբարվեին և կպատվավորվեին, կարտաքսվեին Սիբիր և հյուսիսային Ռուսաստան, եթե նրանք պարզապես սովամահ չլինեին կամ չվերացվեին: Մեր երեխաներին կդնեն կոմունիստական համայնքային կրթության և կարճ ժամանակում կփչանան հոգով ու մարմնով:

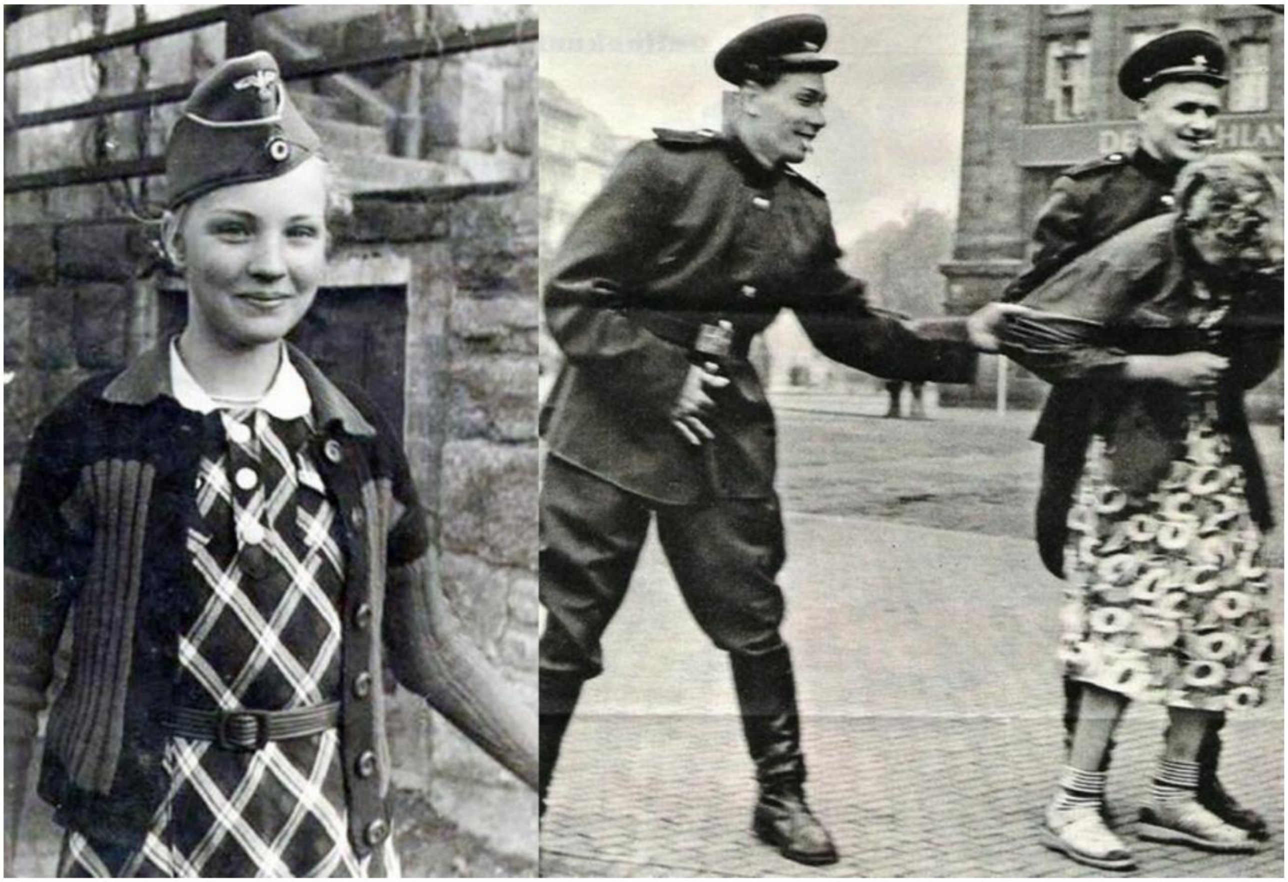

Machine Translated by Google

Մեր նախնիների ժառանգությունը, մեր հայրենիքը, մեր սուրբ հողը, մեր մշակույթը պղծվելու և ոչնչացվելու էր բոլշևիկյան հորդաների, ժամանակակից հոների կողմից:

Հիմա պետք է ապացուցել՝ այն, ինչ ստեղծել են մեր նախնիները հազարամյա ըմբշամարտի ու արարման ընթացքում, հարատևելու է, թե ոչ:

Հիմա հարց է, թե որ աշխարհայացքն է շահում՝ հրեա-բոլշևիկյանը մատերիալիզմի անսանձ կամ գերմանական իդեալիզմի ստեղծագործական աշխարհայացքը, նացիոնալ-սոցիալիզմը:

Machine Translated by Google

Անգլիա

13. Ինչու՞ է Անգլիան պայքարում մեզ հետ:

Անգլիան կռվում է մեզ հետ, քանի որ նա մահկանացու թշնամին է եվրոպական մայրցամաքային յուրաքանչյուր հզոր տերության: Ըստ իր պուրիտանական աշխարհայացքի՝ Անգլիան զգում է, որ դա Աստծո կողմից կոչված տիրակալ ցեղն է՝ իշխելու ժողովուրդների վրա: Անգլիան նույնպես կռվում է մեզ հետ, քանի որ նա մեր ազգայնականության և մեր գերմանական սոցիալիզմի մահացու թշնամին է:

Մնացած առումներով Անգլիայում գերակշռում են հրեաները: Անգլիայի պատերազմի հայտարարությունը նաև հրեական պատերազմի հայտարարությունն է:

Դարեր շարունակ Անգլիան պայքարել է իր «եվրոպական հավասարակշռության» սկզբունքի համար, որը սովորեցնում է կանխել կենտրոնական եվրոպական տերության ցանկացած ձևավորում: Նույնիսկ այսօր բրիտանական ամսագրերն ու քաղաքական գործիչները բացահայտորեն ընդունում են, որ Եվրոպայի միավորման դեմ այս պատերազմը մղում է Գերմանիան՝ առանց հաշվի առնելու նրա քաղաքական համակարգը: Կան նաև այլ դրդապատճառներ՝ Անգլիայում սոցիալական խնդիրը ոչ մի կերպ չի լուծվում: Ընդհանուր առմամբ, գոյություն ունի միայն երկու շերտ՝ պլուտոկրատական շերտը, որը շատ հրեական ուղղվածություն ունի և իր ձեռքում ունի փողն ու տնտեսությունը, և բանվոր դասակարգի ունեզրկված ցածր դասակարգը: Անգլիայում չկա արդար սոցիալական հավասարեցում, ինչպիսին նացիոնալ-սոցիալիզմն է:

Machine Translated by Google

Անգլիական պլուտոկրատիան մինչ այժմ կարողացել է հաղթահարել սոցիալական մեծ պառակտումը պուրիտանական դոկտրինի օգնությամբ, ըստ որի՝ անգլիական ժողովրդական կարգն իր քաղաքական և տնտեսական պայմաններով միանգամայն «Աստծո կողմից կամեցած կարգ է»:

Մեր նացիոնալ-սոցիալիզմի միջոցով, որով մենք ձգտում ենք հնարավորինս արդարացիորեն լուծել սոցիալական հարցը, մենք տապալել ենք Անգլիայի ամբողջ կեղծ կապիտալիստական շահագործման համակարգը:

Այդ իսկ պատճառով անգլիացի պլուտոկրատը ատում է մեզ, քանի որ նա գիտի, որ պետք է մեծ զիջումների գնա իր աշխատողներին, եթե չհաջողվի մեզ ոչնչացնել: Նրա աշխատողները դեռևս անտեղյակ են Նացիոնալ-Սոցիալիստական Գերմանիայի իրական իրադարձություններին հրեական պլուտոկրատական մամուլի կողմից:

Բացի ազատականության հրեական պլուտոկրատական գաղափարներից, անգլիացին իր սրտում կրում է պուրիտանիզմը որպես աշխարհայացք:

Պուրիտանիզմը, ընտրված լինելու իր աստվածաշնչյան համոզմունքով, եղել և մնում է Անգլիայի վավերականության քաղաքական գիտակցության հիմքը, այսինքն՝ Աստծո անունով համաշխարհային տիրապետության նրա անսահմանափակ պահանջը:

Անգլիականությունը և պուրիտանիզմը հասկացություններ են, որոնք չեն կարող բաժանվել միմյանցից: Պուրիտանիզմը ձևավորել է հուդայական անգլիական կենսակերպը, որը պատմության ընթացքում անգլիացիներին բերել է անընդհատ աճող բախման տարբեր հոգևոր և մտավոր կառուցվածք ունեցող ժողովուրդների հետ:

Պուրիտանիզմը ի սկզբանե միայն բողոք էր հռոմեական կաթոլիկական հիերարխիայի դեմ, որը ազդված էր կալվինիստական և մասամբ նաև լյութերական գաղափարների վրա:
Իր հետագա զարգացման ընթացքում, սակայն, մաքուր վարդապետության հետամուտ լինելով, այն ավելի ու ավելի էր ընդունում հրեական հինը.
Կտակարանի գաղափարներ.

«1652 թվականին Անգլիայում բռնկվեց քաղաքացիական պատերազմը, որը Չարլզ I-ին բերեց դեպի փայտամած և.

Օլիվեր Կրոմվելն իշխանության. Դա հիմնականում պուրիտանական խումբն էր

Machine Translated by Google

Հանրապետականներ, որոնց հեղափոխությունը պարտական է իր հաղթական ելքով. Պուրիտաններն իրենց դրոշն էին դարձրել հավատքի ազատությունը:

Ենթադրվում էր, որ պուրիտանական ուսմունքի մեծ մասը խարսխված է Հին Կտակարանում, և այսպիսով, պուրիտանները Կրոմվելին համեմատում էին Գեդեոնի կամ Հուդա Մակաբեի հետ, ովքեր մի բուռ նահատակների վերածեցին հաղթական բանակի:

Բնօրինակ անգլերեն անունները փոխարինվել են հրեական անուններով

Հին

Կտակարանը, և նույնիսկ Հուդայի Առյուծը դրվեց պուրիտանների հաղթական դրոշների վրա: Ստյուարտի կառավարման ժամանակաշրջանը հայտարարվեց «եգիպտական գերություն» (նույնիսկ այսօր միլիոնավոր անգլիացիներ դեռ կարծում են, որ բրիտանացիները «Իսրայելի տան կորած տասը ցեղերն են»): «Նույնիսկ լրջորեն առաջարկվել է, որ շաբաթ օրը կիրակի օրվա փոխարեն սովորական շաբաթօրյակ դարձնել:

Անգլիացիները ճանապարհորդում էին մայրցամաքում՝ ռաբբիների հետ գիտական զրույցներ վարելու, և նույնիսկ կային պուրիտաններ, ովքեր որդեգրեցին հրեական հավատքը:

Այս բոլոր դեպքերով հանդերձ, զարմանալի չէ, որ մայրցամաքում ապրող հրեաների նկատմամբ աշխույժ հետաքրքրություն կար պուրիտանների շրջանում, որոնք Անգլիայի Համագործակցության գերիշխող տարրն էին դարձել 1649 թվականից ի վեր: Ընդհանուր առմամբ, որևէ էական տարբերություն չկա: Պուրիտաններ և հրեաներ. Երկուսում էլ մենք գտնում ենք ամենամոտ կապը բիզնեսի և կրոնի և կյանքի ռացիոնալիստական տեսակետի միջև: Երկուսն էլ հարգանքի տուրք մատուցեցին այն սկզբունքին, որ լավ բիզնեսի համար անհրաժեշտ ամեն ինչ նաև բարոյապես արդարացված է: (Պիտեր Ալդագ, «Հրեաները Անգլիայում», Nordlandverlag):

Հին Կտակարանի հրեական ոգին տեղափոխվեց անգլիական հոգու մեջ:

Այսպիսով, կարելի է վիճարկել այն թեզը, որ պուրիտանիզմը հավասար է հուդայականությանը: Այս մտքի վերաբերմունքը բացատրում է սերտ հարաբերությունները

Machine Translated by Google

Անգլիայի և հուդայականության միջև, ինչը մեզ լիովին անհասկանալի է թվում: Այնուամենայնիվ, Հին Կտակարանի գաղափարների աշխարհի հետ միաձուլումից պուրիտանները զարգացրեցին նաև այն համոզմունքը, որ բրիտանացիները «ընտրյալ ժողովուրդն» են:

Քանի որ Օլիվեր Կրոմվելը, նրանց համար, հավանաբար, ամենամեծ անգլիացին, ում մեջ միավորվել էր կրոնական մոլեռանդության և սառը, անխղճ դաժանության տարօրինակ խառնուրդը, թվագրվում է այդ անգլիացու ծնունդը, որի մեջ պուրիտանիզմի կրոնական գաղափարախոսությունը քաղաքական ազդեցություն ունեցավ:

Կրոմվելի թեզն էր. «Անգլիան Աստծո ընտրյալ ժողովուրդն է»: Նա համաշխարհային տիրապետության գաղափարը փոխառել է Հին Կտակարանից և օգտագործեց ի սկզբանե հրեական գաղափարը Աստծո ընտրյալ ժողովրդի մասին՝ միաձուլվելու Անգլիայի ազգային մտածողության հետ: Կրոմվելը անգլիական հավակնության հիմնադիրն է համաշխարհային տիրապետության անունով Աստված.

Սա Կրոմվելի մեծագույն աշխատանքն էր, որը կարողացավ միաձուլել կրոնական համոզմունքն ու քաղաքական զինվորականությունը անգլիացու միսիոներական գիտակցության մեջ:

Պուրիտանիզմի աշխարհայացքը միշտ էլ տարերային ուժ է արձակել: Այն ընդունվել է հիմնականում բարձր ազնվականության և հոգևորականների կողմից: Մասնավորապես, Կրոմվելը պուրիտանիզմը տեղափոխեց բանակ և դրանով իսկ ստեղծեց զինվորի գաղափարական կողմնորոշումը դեպի ազգային մարտական նպատակ:

Կրոմվելը քաղաքական զինվորականության ստեղծողն է. Կրոմվելի օրինակը ցույց է տալիս աշխարհայացքի և ռազմական ուժի սերտ կապը: Այս կրթությունն ազդեց պուրիտանի ինքնավստահության բարձրացման վրա՝ հասնելով բարոյական ինքնադրսևորման և ինքնուրույն ընտրված «Աստծո որդի» աստիճանի: Այնուամենայնիվ, ռազմական առումով այն առաջացրեց առանձին զինվորի բարոյական ուժ, որը չպետք է թերագնահատվի:

Machine Translated by Google

Անգլիան մեծացավ պուրիտանիզմի, «Աստծո կողմից համաշխարհային տիրապետության հավակնության» ուժգին հռչակման շնորհիվ, Օլիվեր Կրոմվելի հուզիչ ուժի, նրա և իր հետևորդների քաղաքական զինվորականության շնորհիվ: Անգլիայի անկումը սկսվել էր այն ժամանակ, երբ անգլիական իշխող դասակարգերի մարտունակությունը թուլացավ վերջին սերունդներում, երբ հուդայականությունը դարձավ քաղաքական: Քանի որ քաղաքական ղեկավարությունը զինվորների ձեռքից սահեց պլուտոկրատների ձեռքը, քաղաքական ղեկավարության շահերը դարձան: գնալով որոշվում է ֆոնդային բորսայի և ոսկու կողմից: Անգլիայի քաղաքական հեղինակության սկզբում չկային խորհրդարանի խոսնակներ կամ ֆոնդային բորսայի մագնատներ, այլ կարծր զինվորներ՝ ջերմեռանդ հավատով, մոլեռանդ կամքով և հեղափոխական հայացքներով:

Պուրիտանիզմը նշանակում է աշխարհում բրիտանական ինքնավարության բացառիկ, կրոնական հիմնավորված հավակնություն և դրա համար բոլոր անհրաժեշտ պայմանների ապահովումը, առաջին հերթին հայրականիզմը և հզոր Եվրոպայի պարտությունը:

Անգլիան այնպիսի աջակցություն է ունեցել իր աշխարհայացքում, որ նա բազմիցս հասկացել է ամենաբարդ միջոցներով, ամենամեծ ստերով, ամենաերեսպաշտ գաղափարներով, թիկնոցներով և դիվերսիոն մանևրներով, որպեսզի դրոշմել ամենաանխիղճ ուժային քաղաքականությունը աշխարհում: համաշխարհային հանրությունը աստվածային իրավունքի գործողության մեջ: «Դու ասում ես Աստված և իմ կալիկոն» անգլիական քաղաքականության ընդհանուր անվանումն է:

Այն, որ Անգլիայի վարքագիծը ներկայացնում է պատմության մեջ ամենակոռումպացված քաղաքական բարոյականությունը, այլ մակարդակի վրա է: Ամենակարևոր դիտարկումը, սակայն, այն է, որ Անգլիան իր իշխանությունը հիմնել է աշխարհայացքի վրա, այն է՝ պուրիտանական:

Անգլիայի դաժանությունները, որոնք իրականացվել են հնդկացիների, իռլանդացիների և բուրերի նկատմամբ, բոլորն էլ աստվածային իրավունքի ակտի տակ են: Անգլիացին, իր պուրիտանական աշխարհայացքում, բացարձակապես չի զգում բացահայտ անարդարությունը: Սա ներառում է նաև ռումբերի ահաբեկչությունները: Ռմբակոծությունների դաժանության մեջ ակնհայտ է Անգլիայի հրեական ոգին:

Machine Translated by Google

Մանկությունից սկսած քաղաքական պուրիտանական դավանանքը ուսուցանվել է յուրաքանչյուր անգլիացու:
Քաղաքական կրթական կենտրոններում, գիշերօթիկ դպրոցներում, քոլեջներում սրանք քաղաքական դարձան: Ուսուցումները խրված էին տղայի մեջ:
Ազնվական կրթության մեջ, որը պատմության մեջ քիչ օրինակներ ունի, ջենթլմենի անգլիական տեսակը բուծվել է ոչ պակաս, քան պուրիտանիզմի օգնությամբ:

«Աստծո որդիության» պուրիտանական համոզմունքից եւ ա
«Աստծո կամքով հավակնում է իշխանությանը» հասկանալի է դառնում անգլիկան հոգևորականների մտածելակերպը, որն ուղղված է անգլիական ժողովրդին՝ պուրիտանիզմի իմաստով և եռանդուն ու մոլեռանդորեն մասնակցում է անգլիացիների կրթությանը՝ պուրիտանական իմաստով:
աշխարհայացք. Այս աշխատանքին ծառայում է նաեւ դպրոցը:

Անգլիացին սոցիալական հարցը տեսնում է նաև պուրիտանիզմի ոգով: Ըստ այդմ՝ տերը «Աստծուց օրհնվածն» է, ունեզրկվածը, աղքատը, Աստծուց վտարվածը:
Այսպիսով, ստացվեց, որ Անգլիայում ընդհանրապես սոցիալական օրենսդրություն չառաջացավ:
Ուստի, անգլիացի պլուտոկրատներին նույնպես անհասկանալի, նույնիսկ ատելի են համարում նացիոնալ սոցիալիզմը: Մնացածի համար նա մեր՝ գերմանացիներիս մեջ տեսնում է որպես «չունիներ», մի ժողովրդի, որի մասին Աստված ոչինչ չի ուզում իմանալ:

Աստծո կողմից տեսանելիորեն օրհնված լինելու գիտակցումը նպաստեց նաև այլ ժողովուրդների նկատմամբ ավելորդ ամբարտավանության և մոլեռանդ անհանդուրժողականության աճին: Պետք չէ անտեսել, որ անգլիացու կրոնական կեցվածքը, որը հաճախ մեր կողմից որակվում է որպես կեղծավոր, կառավարական սրբություն, և ինքնավստահությունը, որը հասել էր ամբարտավանության աստիճանի, նրա անսասան համոզմունքի արտահայտությունն էր և արդյունքը. իր պուրիտանական կրոնական
կրթություն.

Անգլիան վառ օրինակն է այն բանի, թե ինչպես գաղափարը, սկսած ամուր առաջնորդությունից, կարող է դարերով պահպանել ժողովրդին քաղաքական նպատակների համար:

Machine Translated by Google

Մտքի պուրիտանական վերաբերմունքը ամրապնդվեց Անգլիայի փիլիսոփայական համակարգերով, առաջին հերթին ուտիլիտարիզմով իր երանության բարոյականությամբ («Ամեն ինչ, ինչ օգտակար է ձեզ, լավ է»: Օգտակարության և երջանկության էթիկա): Այս զարգացմանը բնորոշ է այն, որ Իմանուել Կանտը հակադրեց բոլորի հնարավոր մեծագույն երջանկության նեղ փիլիսոփայության այս թեզը դրա կատեգորիկ հրամայականին և, հետևաբար, մարտական, զինվորական Պրուսիայի կամքի մաքսիմային:

Այն ամենը, ինչ կարող էր նպաստել այս փիլիսոփայական կրոնական իդեալ տիպի կատարելությանը, անզուսպ ճանապարհը գտավ դեպի Անգլիա: Անգլիան այսպիսով դարձել էր անբնազդ և քայլում էր մի ճանապարհով, որը վաղ թե ուշ պետք է տաներ դեպի աղետ և առճակատում գերմանական աշխարհի հետ, որն այլ ճանապարհ էր անցել ահռելի մտավոր պայքարում:

Հրեական լիբերալիզմի գաղափարները հանդիպեցին այս անգլիական մտքի դպրոցին, որն արդեն մեծապես կրում էր հրեական մատերիալիստական գաղափարների ազդեցությունը:

Ներհոսող հրեաների լիբերալիստական գաղափարները և նրա ինդիվիդուալիստական մատերիալիստական ուղղվածությունը էական լրացում էին անգլո-սաքսոնիզմի պուրիտանական աշխարհայացքին: Այստեղ հրեան գտավ չերազանքների մի դաշտ, որը նա հետո կարողացավ օգտագործել իր իմաստով: Նրան հաջողվեց իր գաղափարախոսությունը պարտադրել անգլիական բարձր ազնվականությանը, ինչպես նաև «Բարձր եկեղեցու» հոգևորականներին և նրանց ամբողջովին գերության մեջ դնել:

Հրեական ինտելեկտուալ աշխարհն այժմ լիովին տիրեց անգլիացիներին:

Անգլիայի ներքին քայքայումը սկսվեց այն ժամանակ, երբ լիբերալիզմի ընդունումով նա հուդայականությանը ավելի ու ավելի շատ մուտք գործեց իր ազգային մարմնին և աստիճանաբար իր իշխանությունը ծառայեցրեց հուդայականությանը իր իշխող դասի հրեական քայքայմամբ:

Machine Translated by Google

Կասկածից վեր է, որ այսօր անգլիացիները, բայց հատկապես բարձր խավերը լիովին գտնվում են նյութապաշտության հմայքի տակ:
Ոսկին և էգոիզմը՝ միշտ քայքայման ամենավառ նշանները, տիրում են ժողովրդին: Մինչ պուրիտանիզմի աշխարհայացքը, ընտրյալների հանդեպ իր հավատքով, դեռևս հավաքում էր բոլոր ազգային ուժերը անգլիական համաշխարհային կայսրության կառուցման համար, հրեական մատերիալիզմը պատճառ է դառնում.
ժողովրդական ուժը քանդվելու համար.

Հրեական աշխարհը նույնիսկ Անգլիայում ոչնչացրել է դեռևս ժողովրդականորեն որոշված կյանքի կարգը:

Անգլիան վառ օրինակն է այն բանի, թե ինչպես է հրեան, որպես նյութապաշտության և անհատապաշտության կրող, հալեցնում է բանահյուսությունը և, հետևաբար, ժողովրդի իշխանությունը ավելի ու ավելի նման մի բացիլ օրգանիզմի մեջ:

Անգլիայի պատմական զարգացումը շատ հստակ ցույց է տալիս, թե ինչպես է ժողովրդի ճակատագիրը որոշվում աշխարհայացքով, որը նրանք որդեգրում են, և որ նրանք կկործանվեն, եթե արդյունավետորեն չհակադրվեն գաղափարների օտար ուժերին: Պուրիտանիզմն ու լիբերալիզմը անգլիական վերին խավին այնպես են վերածել հրեաների, որ գերմանական բարոյականությունը չի կարող առաջանալ: Այդ իսկ պատճառով մեր «արյուն քույրերի» հետ փոխըմբռնումն անհնար է: Անգլիան դարձել է հրեա. Նա պատերազմ է հայտարարել մեզ դեմ, որովհետև մենք կանգնած ենք նրա ճանապարհին՝ որպես աստվածապաշտ տեր ցեղի իշխանության ձգտելու և հարստությունից կախվածության մեջ, և որովհետև հրեաները ցանկանում են մեր ոչնչացումը: Այս պատերազմում Անգլիան կհնձի այն պտուղները, որոնք նա դարեր շարունակ ցանել է իր ինքնամոռացության և բնավորության պակասի մեջ: Այն կարող է փրկվել միայն այն դեպքում, եթե նա ազատվի հրեականությունից և պահպանի կապը գերմանական միջուկի հետ, կամ եթե փրկագնվի հուդայականությունից՝ մեզ հետ ունեցած կապով և գտնի իր ճանապարհը դեպի իրեն: Բայց նրա համաշխարհային կայսրությունը քանդվում է:

Անգլիայի օրինակը պետք է մեզ մտածելու տեղիք տա: Մեզ համար միայն մեկ հետևանք կա.

Յուրաքանչյուր գերմանացի մարդ դարձնել մեր գիտակից կրողը Նացիոնալ-սոցիալիստական աշխարհայացք, որն իր ստեղծագործական ուժով

Machine Translated by Google

բերում է ֆոլկլորը իր ամենաբարձր զարգացմանը և իր իդեալիստական հիմնական կառուցվածքով միևնույն ժամանակ միակ միջոցն է մատերիալիզմի դեմ:

14. Ինչ մեթոդով է կառուցվել Բրիտանական կայսրությունը

Բրիտանական կայսրությունը դաժան քաղաքականության արդյունք է, որն ուղղված է գերիշխանությանն ու իշխանությանը:

Աստվածատուր համաշխարհային կայսրության կառուցման անգլիական մեթոդին բնորոշ է եսասիրությունն ու դաժանությունը: Այստեղ տեղ չկա նկարագրելու անգլիական կայսրության հսկա վերելքը: Միայն որոշ թվեր կարող են տալ նրա արագ աճի պատկերը:

Մոտ 1600 թ.՝ Էլիզաբեթ թագուհու թագավորության վերջում, Անգլիան ուներ մոտ 4-ից 5 միլիոն բնակչություն: 1750 թվականին Անգլիական կայսրությունն ուներ մոտ 8 միլիոն բնակիչ, 1815 թվականին՝ մոտ 80 միլիոն, իսկ այսօր կայսրությունում ապրում է 500 միլիոն հպատակ: Գրեթե ֆանտաստիկ աճ. Անգլիական կայսրությունը տարածական առումով ամենամեծն է պատմության մեջ: Այն զբաղեցնում է երկրի չոր մակերեսի մոտ մեկ քառորդը: Կարելի էր միաձուլել հին հռոմեական և իսպանական կայսրությունները, երկուսն էլ իրենց ամենամեծ ընդլայնման ժամանակ, և երկուսն էլ հարմարավետ տեղ կունենային այսօրվա բրիտանական կայսրությունում՝ թողնելով դրա երկու հինգերորդը բացահայտված:

Machine Translated by Google

Անգլիայի նվաճումները բառի մեր գերմանական իմաստով հողազավթում չէին անհրաժեշտ բնակավայրի համար պայքարելու համար: Պուրիտանական վերաբերմունքից նրանց տանում էր համաշխարհային տիրապետության գաղափարը և հարստությունից կախվածությունը: Դրանք իմպերիալիստական բնույթի էին: Ձևավորող և կարգավորող և, հետևաբար, ստեղծագործական սկզբունքը, որն այնքան բնորոշ է գերմանական կայսրություններին, մի բան է, որը բրիտանացիները երբեք չէին մտածի իրականացնել: Անգլիայի քաղաքականությունը միշտ հեռացել է զուտ նյութապաշտական ձգտումից, որը վճռական է եղել: Դրանով է բացատրվում նաև հակաեվրոպական կեցվածքը:

Վերջին երեք դարերում Անգլիան միշտ իմացել է, թե ինչպես պետք է ազգերին խաղալ միմյանց դեմ՝ հանուն իր շահի:

Անգլիական նվաճողական պատերազմները միշտ էլ տնտեսական էին: Այսպիսով, համաշխարհային կայսրության հետ ձեռք ձեռքի տված, բրիտանական առևտուրը և բրիտանական հարստությունը աճեցին: Ծովագնացներին ու նվաճողներին հաջորդեց տնտեսագետը՝ առևտրի ընդլայնումն ու հպատակ ժողովուրդների շահագործումը:

15.Ինչպես տարան հրեաները Անգլիայի տնտեսական վերելքի առավելությունը.

Հրեաները կարողացան թափանցել ողջ անգլիական տնտեսության առաջատար դիրքերը:

Machine Translated by Google

8-րդ դարից ի վեր հրեաները Անգլիայում ոչ մի լավ բան չէին: Երբ նրանց վաշխառությունը դարձել էր անտանելի, իսկ մարդկանց դառնությունն ավելի ու ավելի բարձր, «քանի որ միանգամայն պարզ է, որ նրանք անընդհատ փաստաթղթեր են կեղծում և մետաղադրամներ կտրում» (Historia Anglorum vol.111): Թագավոր Էդվարդ I-ը 1286 թվականին հրեաների ընդհանուր հետապնդումից հետո 1289 թվականին որոշեց վտարել հրեաներին: Անգլիան դեռ այն ժամանակ ուներ, առողջ բնազդի աջակցությամբ, դա անելու ուժ:

Երբ Անգլիան ստիպեց հարուստ և հզոր Իսպանիային դուրս գալ համաշխարհային առևտրից 1588 թվականին՝ հաղթելով «Անպարտելի արմադային», իսպանացի հրեաները արտագաղթեցին տասնյակ հազարավորներով: Նրանք, որ նախկինում եղել էին Իսպանիայի ժանտախտը, հետևեցին Իսպանիայից Հոլանդիա և Անգլիա անցած առևտրին:

Օլիվեր Կրոմվելի ժամանակաշրջանում Հին Կտակարանի վրա հիմնված պուրիտանիզմը կոտրել է անգլիացիների ավանդական պաշտպանական կամքը հրեաների դեմ: Կրոմվելը մեծ թվով հրեաների քաշեց դեպի Անգլիա:

Հոլանդացի ֆինանսական հրեաները բարեհաճ էին, քանի որ Կրոմվելը, որպես գործնական վաճառական, ցանկանում էր տնտեսական վնաս հասցնել հոլանդացիներին, որոնք Անգլիայի առևտրային մրցակիցներն էին: «Նրա հիմնական նպատակն էր Անգլիան դարձնել մեծ և ուժեղ, ինչի համար, նրա կարծիքով, նախապայման էր ոչ միայն ռազմական հզորությունը, այլև անգլիական առևտրի գերակայությունը աշխարհում: Երբ Կրոմվելը եկավ իշխանության, դրա մասին խոսք լինել չէր կարող: Քանի որ հոլանդական առևտուրն այդ ժամանակ առաջատար էր: Անգլիան, որը ֆինանսապես տապալված էր երկար քաղաքացիական պատերազմներից, չկարողացավ ինքնուրույն հասնել ցանկալի հաջողությունների: Հետևաբար, Կրոմվելի համար բնական էր թվում արտաքին աջակցություն փնտրելը, որը նա հույս ուներ գտնել աշխարհի հրեաների մեջ: Ինչպես արդեն բացատրվեց վերևում, հուդայականությունն այն ժամանակ արդեն ուներ աշխարհի բոլոր կապերը: Նրա ձեռքում էին իսպանացիներն ու պորտուգալացիները, ինչպես նաև այնքան կարևոր լևանտական առևտուրը և հոլանդական արևելքն ու արևմուտքը: Հնդկական ընկերությունը նույնպե

Machine Translated by Google

և աշխարհում արծաթե ձուլակտորներն ավելի ու ավելի էին գերակշռում նրանց կողմից, ինչպես նաև մեծ հետաքրքրություններ ունեին բոլոր երկրների նավագնացության նկատմամբ:

Կրոմվելը ցանկանում էր մեծացնել հրեական ներգաղթը, հատկապես Հոլանդիայից, քանի որ նա Ամստերդամի ծաղկումը մասամբ վերագրում էր հրեաներին: Այսպիսով, եթե նա հրեաներին այնտեղից քաշեց Լոնդոն, նա հույս ուներ ուժեղացնել անգլիական առևտուրը և նվազեցնել հոլանդական առևտուրը:
Հրեա պատմաբանները չեն կարող բավարար չափով մատնանշել հրեաների մասնակցությունը Անգլիայի վերելքի գործում:

Կրոմվելը ցանկանում էր օգտագործել իր կապերը հրեաների հետ ոչ միայն անգլիական առևտրին օգուտ բերելու, այլ նաև իր արտաքին քաղաքականությանը: Այսօր կասկած չկա, որ ամբողջ աշխարհի հրեան իրեն դրել է Կրոմվելի լրտեսական ծառայության մեջ և մեծ օգնություն է ցույց տվել նրան:

Քննարկվող աղբյուրների վերաբերյալ հետազոտությունները ցույց են տալիս, որ հրեաների լրտեսական հաջողությունները զգալիորեն նպաստել են մայրցամաքում Կրոմվելի բազմաթիվ թշնամիների գործողությունները խափանելուն:

Հետագայում Չարլզ II թագավորը հավաքել էր իր հետևորդներին և դաշնակիցներին, որոնց գտել էր եվրոպական շատ երկրներում, Ֆլանդրիայում, որպեսզի այստեղից անցնեն Անգլիա և կռվեն Կրոմվելի դեմ իր երկրում:
Կրոմվելը բախվեց գրեթե անհաղթահարելի դժվարությունների, հատկապես, որ իսպանացիները զգալի աջակցություն ցուցաբերեցին Չարլզ II-ին:

Այնուամենայնիվ, հրեական լրտեսության միջոցով ձեռք բերված ճշգրիտ տեղեկությունները Կրոմվելին հնարավորություն տվեցին տապալել թագավորական ողջ արշավախումբը՝ զարմանալիորեն գրավելով Օստենդում գտնվող իր հակառակորդների նավատորմը» (Պիտեր Ալդագ, Das Judentum Անգլիայում):

Կրոմվելի այս հրեական լրտեսական կազմակերպությունում մենք պետք է տեսնենք անգլիական գաղտնի ծառայության սկիզբը:

Կրոմվելն այսպիսով միավորեց իր միջազգային առևտրային շահերը հրեականներին, որպեսզի հրեաները կարողանան մշտական պաշտոններ զբաղեցնել Անգլիայում, ճիշտ այնպես, ինչպես Անգլիան պատրաստվում էր նվաճել աշխարհը:

Machine Translated by Google

Հրեական ներգաղթն էլ ավելի ուժեղացավ, երբ Ուիլյամ Օրանժը տեղափոխվեց իր անգլիացի աներոջ նստավայր՝ Ուայթհոլի պալատ: Նրա հետ մեկտեղ շատ հոլանդացի հրեաներ՝ հիմնականում առևտրային հրեաներ և բորսայի բրոքերներ, տեղափոխվեցին Անգլիա: Այնտեղ նրանք անմիջապես մշակեցին բորսայական առևտրի վարժեցված տեխնիկա՝ մեծ հմտությամբ և նույնքան հաջողությամբ:

Երկար ժամանակ չպահանջվեց, որ հրեաները անգլիական տնտեսության մեջ առաջնային դիրք զբաղեցնեն: Դեռևս 18-րդ դարում նրանք տնտեսության տերն էին և արքունիքի բանկիրները: Անգլիական կայսրության հզոր ընդլայնումը, հումքի հարուստ աղբյուրները, վաճառքի շուկաները, թանկարժեք մետաղների հանքավայրերը, ինչպես նաև աճող բրիտանական գաղութային կայսրության ընձեռած բազմաթիվ այլ հնարավորությունները օգնեցին հրեաներին հասնել շահավետ տնտեսական ներթափանցման և այդպիսով: առաջ մղել հրեական տարրը՝ առանց Հուդայի վերջնական մտադրությունների ճանաչման: Հսկայական կայսրությունում հրեաների տնտեսական ներթափանցման հետևանքները մնացին շատ ավելի անտեսանելի և աննկատ, քան մայրցամաքի փոքր և խիտ բնակեցված տարածքում, ինչպիսին է գերմանացի ժողովրդի կենսատարածքը: Հրեականությունը հավերժ հավատարիմ մնաց իր մեթոդին: Այն թույլ տվեց բրիտանացի նվաճողներին հիմնել բնակավայրերի գաղութներ և բազաներ, որոնք միևնույն ժամանակ դարձան հրեական բազաներ:

Այս կերպ հրեաները միտումնավոր և անսխալ կերպով Բրիտանական կայսրությունը դարձրին Հրեական կայսրության գավիթ:

Տնտեսական գերակայությունից անդին, հրեան ամենայն համառությամբ և խորամտությամբ մղում էր Անգլիայում քաղաքական իշխանության համար: Դա ոչ մի կերպ հեշտ չէր, քանի դեռ հրեան չէր կարող զբաղեցնել կառավարական և պետական պաշտոնները, և քանի դեռ նա չէր կարող դարպասը բացել անգլիական հասարակության համար: Հրեաները, քանի որ նրանք համարվում էին միայն կիսով չափ քաղաքացիներ և չէին կարող ստանալ անգլիական քաղաքացիություն, ստիպված էին ձգտել հավասարության:

Machine Translated by Google

Հրեաներին այս հարցում օգնեց միջազգային մտածող մասոնությունը: Թեև հրեաներին ի սկզբանե թույլ չէին տալիս դառնալ օթյակի անդամներ որպես կիսաքաղացիներ, 1780 թվականին հրեաների ազատագրումից հետո նրանց այլևս չէր կարելի արգելել մուտքը օթյակ: Այժմ հրեաների համար հեշտ դարձավ մասոնականության մեջ կամուրջ գտնել հուդայականության և անգլոիզմի միջև:

Որոշ դժվարություններից խուսափելու համար ազնվական հրեաներն իրենց երեխաներին մկրտեցին քրիստոնեության մեջ: Այս մկրտված հրեա կեղծ քրիստոնյաները հետագայում աստիճանաբար ճանապարհ հարթեցին չմկրտված հրեաների համար դեպի պետական բարձրագույն պաշտոններ և անգլիական ազնվականություն: Նրանց թվում էր նաև Անգլիայի ավելի ուշ վարչապետ Դիզրաելին, Բիկոնսֆիլդի կոմսը (1804 - 1881): Հետևյալ օրինակը ցույց է տալիս, թե ինչպես Դիզրայելին կարողացավ խաբել անգլիացիներին և խորամանկությամբ և դավաճանությամբ առաջ տանել իր հրեա ռասայական ընկերներին. Հրեա, նա հրաժարվեց պահանջվող երդումը տալ «Քրիստոնյայի ճշմարիտ հավատքին համապատասխան.

Այնտեղ նրա ընկեր Դիզրայելին առաջին անգամ ոտքի կանգնեց 1841 թվականին՝ ի պաշտպանություն իր ռասայական ընկերների, ասելով.

Քրիստոնյա, ես չեմ կարող ինձ վրա վերցնել սարսափելի պատասխանատվությունը՝ օրենսդիր ժողովից հեռացնելու այն կրոնի դասախոսներին, որտեղ ծնվել է իմ Փրկիչը: Նա այնուհետև հայտարարեց, որ այն ենթադրությունը, որ հուդայականությունը կարող է փոխել երկրի քրիստոնեական բնույթը, ծիծաղելի է:

Դրա մասին է վկայում անգամ քրիստոնեական վարդապետությունը, որի իրական սկզբնավորողները հրեաներն են: Հրեական էմանսիպացիային կրոնական հողի վրա հակասելու անհեթեթ սկիզբ: Ամեն սուրբ օրը հրեա հերոսների և բանաստեղծների ուսմունքը հռչակվում էր ժողովրդին, ինչը վկայում էր այն բանի, որ նրանք համարվում էին բարոյապես բարձր:

Այս և նմանատիպ մեքենայությունների միջոցով հրեաները ճանապարհ են բացել Անգլիայում քաղաքական իշխանության զարգացման համար:

Machine Translated by Google

19-րդ դարը հրեաներին տվեց այն ամենը, ինչ նրանք կարող էին ցանկանալ՝ քվեարկելու և ընտրվելու իրավունք, մուտք դեպի Համայնքների պալատ և Լորդերի պալատ, ինչպես նաև բոլոր պետական և պետական պաշտոններ:

Հետագա ժամանակաշրջանում հրեաների քաղաքական ազդեցությունն ավելի ու ավելի մեծացավ, նույն չափով, որքան մեծացավ գաղութային կայսրությունը: Հրեաների քաղաքական դիրքն իր գագաթնակետին հասավ 1874 թվականին Բենջամին Դիզրայելիի վարչապետ նշանակմամբ: Հրեա Դիսրայելին մինչ օրս Անգլիայում անվանում են կայսրության նախահայր, թեև ոչ թե նա է ստեղծել հսկայական գաղութային կայսրությունը, այլ անգլիացի նավաստիները: , վաճառականներ, տնկարկներ և զինվորներ:
Թեև Դիզրաելին, որպես անգլիական գաղութային քաղաքականության ջատագով, Բրիտանական կայսրության կնքահայրն էր, նա, անկասկած, արտասովոր բաներ արեց Անգլիայի համար. բայց նրա բոլոր ձեռքբերումները օգուտ քաղեցին նաև հրեաներին: Նրան հաջողվեց նաև քնեցնել հուդայականության հանդեպ անգլիական անվստահությունը, և նույնիսկ այսօր Անգլիայի հրեաները դեռ ապրում են այն համբավով, որը ժամանակին վայելում էր պահպանողական Դիզրայելին: Նա հրեաների առաջ բացեց պետության և անգլիական բարձրագույն հասարակության դարպասները:

Ինչ է նշանակում Բրիտանական կայսրությունը Դիզրաելիի համար, նրա հովանավորյալներից մեկը մեզ ասում է. «Անգլիան «նրա երազանքների Իսրայելն է»: Այս բառը կատարյալ պարզություն է տալիս Անգլիայի հրեաների տնտեսական և քաղաքական նպատակներին:

Machine Translated by Google

16. Որտեղ է հրեան Ազդեցությունը Անգլիայում 20-րդ դարում ինքն իրեն զգացե՞լ է:

Հրեան ղեկավարում է Անգլիայի կյանքի գրեթե բոլոր ոլորտները, նա խթանում էր Գերմանիայի դեմ շրջապատման քաղաքականությունը մինչև Առաջին և Երկրորդ համաշխարհային պատերազմները:

1901 թվականին անգլիական գահ բարձրացավ Էդվարդ VII թագավորը: Նրա թագավորության օրոք հրեաները կարողացան լիովին ինքնահաստատվել անգլիական հասարակության մեջ: Թագավորը մտերիմ ընկերներ էր բազմաթիվ հրեաների հետ: Այդ ժամանակ անգլիական անեկդոտների «Punch» գիրքը հրապարակեց հայտնի ծաղրանկար, որը նախազգուշական ազդանշան էր Անգլիայի համար: Ծաղրանկարը տալիս էր «անգլիական հասարակության պատկերը 50 տարվա ընթացքում», որտեղ պատկերված էին անգլիական ազնվականության բարձրահասակ որդիներն ու դուստրերը՝ պատրաստված սկանդինավյան լավագույն անգլո-սաքսոնական արյունից, ձեռք ձեռքի տված փոքրիկ հրեաների հետ, որոնց ռասայական հատկանիշները հատկապես աչքի էին ընկնում: Բայց անգլիական արիստոկրատիան չհասկացավ ազդանշանը և գնալով արյունակցական կապի մեջ էր մտնում վաճառական հրեաների հետ: Անգլիա.

Այն փաստը, որ թագավորը մասոնության մեծ արժանապատվությունն էր, նույնպես հուշում էր հրեաների հետ մտերիմ հարաբերությունների մասին: Հրեաներն էին նաև, որ Էդվարդ VII-ին դարձրին Գերմանիայի դեմ շրջապատման թագավոր, և Էդվարդ VII-ը լիովին հավանություն տվեց հրեական շրջապատման ծրագրերին: Առաջին համաշխարհային պատերազմից շատ առաջ հրեաները համաձայնեցին պաշտպանել իրենց տնտեսական դիրքերը Բրիտանական կայսրությունում «վերելք» Գերմանիայի դեմ: Այսպիսով, շրջապատման հետ բրիտանական քաղաքականությունը հստակորեն հետևեց հրեական իշխանության և առևտրային քաղաքականության հետքերով: 1914-1918 թվականների համաշխարհային պատերազմը արդյունք էր

Machine Translated by Google

Անգլո-հրեական քաղաքականություն.

Այժմ նայենք Անգլիայի ներկա պայմաններին, հատկապես այսօր հրեականությունը գերիշխող դիրք է գրավում Անգլիայում: Հրեականությունն ու անգլիականությունն այնքան սերտորեն փոխկապակցված են, որ դրանց բացահայտումն այլևս անհնար է թվում: Հասարակության մեջ, պետությունում, կառավարությունում, ֆինանսական կյանքում, առևտրում և մամուլում հրեան ամենուր դիմակայում է մեզ:

Նա թափանցել է հին պահպանողական և ազատական ընտանիքներ, անգլիական արիստոկրատիա և քաղաքական գործիչների կաստա: Կարելի է ասել, որ մեր դարաշրջանի վերջին շրջանը Անգլիայում հուդայականության վերելքի վառ փուլն է:

Ուր էլ նայենք. ՀՐԵԱՆԵՐ! Հրեական ազդեցություններ, հրեական շահեր, հրեական իշխանություն: Հրեական մտածելակերպը, բայց նաև անգլիացիների, հատկապես բարձր խավի մեջ: Հենց այս վերաբերմունքն էր, որ մտավ հուդայականության հետ արյունալի միության մեջ: Հրեաները վայելում են լիարժեք սոցիալական հավասարություն, և նույնիսկ արքունիքում՝ նրանք
բարի գալուստ: Վեսթմինսթերում վերջին թագադրման արարողություններին
Աբբեյ, օրինակ, որտեղ մուտք ունեին միայն ամենաընտրյալները, ներկա էին ոչ միայն շատ այլ հրեաներ՝ Անգլիայի գլխավոր
ռաբբին, նախանձախնդիր սիոնիստ Լեոն Սայմոնը:

1881-1914 թվականներին մոտ 823 789 հրեաներ ներգաղթել են Անգլիա: Համարը

Հրեաները Անգլիայում այժմ, ըստ պահպանողական գնահատականների, մոտ

1,700,000 (ներառյալ կայսրությունը)

1939 թվականի օգոստոսի 29-ին Սիոնիստական Համաշխարհային Կազմակերպության ղեկավար Չայմ Վայզմանը հայտարարեց բրիտանացի վարչապետ Չեմբերլենին, որ սուրբ արժեքները պաշտպանելու ծայրահեղ վտանգի ժամին հրեաները կկանգնեն Բրիտանիայի կողքին և կպայքարեն դեմոկրատական երկրների կողմից: .

Machine Translated by Google

Լորդ Ռոթշիլդը նույնքան կարևոր խոսք ասաց 1939թ. հոկտեմբերին՝ շեշտելով, որ Լոնդոնի կառավարությունը (որը պատերազմ էր հայտարարել մի քանի շաբաթ առաջ) միակ, եթե ոչ վերջին հույսն էր ողջ աշխարհում հրեաների ապագայի մեծ խնդիրը լուծելու համար: Այսպիսով, թվում է, որ Չեմբերլենը նույնպես հրեական խնդիր ուներ լուծելու

երբ նա պատերազմ հայտարարեց մեզ:

Հստակ ասենք, որ Անգլիայի պատերազմ հայտարարելը միևնույն ժամանակ հրեաների կողմից պատերազմի հայտարարություն է: Դա արդյունք է անգլոիզմի և հրեականության դավաճանական փոխազդեցությունը:

Բայց ո՞վ է այս սանձազերծված պատերազմի տերն ու տերը Գերմանիան և դրա համար օգտագործվող ժողովուրդները, ի թիվս այլոց, ապացուցել է հրեա Հիվերը՝ «Բրիտանական Իսրայելի» քարտուղարը. Ֆեդերացիան», որը 1942 թվականին Լոնդոնում հայտարարեց.

«Բրիտանացիներն Իսրայելի ժողովուրդն են: Հյուսիսային Ամերիկայի Միացյալ Նահանգները Իսրայելն է, ինչպես Բրիտանիան Իսրայելն է: Նրանց միջև ազգային նպատակների և ձգտումների մրցակցություն չի կարող լինել... »:

Machine Translated by Google

ԱՄԵՐԻԿԱ

17. Ինչու՞ է Ամերիկան պայքարում մեզ հետ:

Հրեա-ամերիկյան պլուտոկրատն իր կապիտալիստական տնտեսական շահագործման համակարգում հայտնվում է ազգային սոցիալիզմի սպառնալիքի տակ: Ավելին, նույնիսկ սովորական ամերիկացին իր պուրիտանական աշխարհայացքով հավատում է ԱՄՆ-ի իշխանության աստծո կամքով ընդլայնմանը բոլորի վրա: ժողովուրդներին. Մնացածի համար հրեան դարձյալ գլխավոր պատերազմ հրեանն է:

Ազգերի լիգայից մեր դուրս գալը սպառնում էր Անգլիայի և Ամերիկայի շահագործողների և բաժնետերերի կապիտալ ներդրումներին: Քաղաքականապես ուժեղ և տնտեսապես անկախ Գերմանիան ստիպված էր կրճատել ամերիկյան շուկան:

Ավելին, ինքնաբավ Գերմանիան և դրա հետ միասին տնտեսապես անկախ Եվրոպան՝ գործազրկության իր սոցիալիստական լուծմամբ, մշտապես կենդանի նախատինք էր հրեաների համար և պաշտպանում էր

Machine Translated by Google

սեփական կապիտալիստական հասարակական կարգի փլուզումն արագացնելու վտանգը միայն ավելի լավ սոցիալիստական ապրելակերպի առկայության միջոցով:

Դա է նրանց պատերազմ հայտարարելու իրական պատճառը:

Պուրիտանական աշխարհայացքով հաստատված իր իմպերիալիստական նկրտումներում Ամերիկան հույս ունի իր իշխանությունը տարածել գրեթե բոլոր ժողովուրդների վրա, ինչը հավասարազոր է համաշխարհային տիրապետության: Անգլիան նույնպես պետք է դառնա ամերիկյան վասալ: Ավելին, ինչպես անգլիական գերիշխանության գաղափարը և պանսլավոնական էքսպանսիոնիստական մղումը, ամերիկյան պուրիտանական իմպերիալիզմը համընկնում է հրեաների հետ, որոնք ձգտում են աշխարհ.
գերիշխանություն:

Ռուզվելտը, ով իրեն համարում է ամերիկյան էքսպանսիոնիզմի կամակատարը, իրականում համաշխարհային հրեական կամքի կատարողն է:
Ռուզվելտը բարձրակարգ մասոն է:

Ավելին, Ռուզվելտի քաղաքական կարիերան ամեն ինչ ասում է. երբ Ռուզվելտը դիմեց Նյու Յորք նահանգի նահանգապետի պաշտոնին, նա, իհարկե, կարող էր հաղթել միայն հրեաների օգնությամբ: Հրեաների այս աջակցությունը Ռուզվելտի մոտ մնաց իր հետագա կարիերայի ընթացքում:
Երբ նա առաջադրվեց նախագահական ընտրություններում, հրեական կապիտալը, գիտակցելով նրա հնարավորությունը, նրան աջակցող ամենաուժեղ ուժն էր:

Այս եռակողմ հիմքի վրա. ընտրություններում հրեական աջակցությունը, նրա հրեա ընկերները և նրա մտքի և հոգու ավանդական հրեամետ վերաբերմունքը, որը կարող է արյունալիորեն արդարացված լինել, Նախագահ Ռուզվելտի հիմնովին հրեական քաղաքականությունն է, ով կարծում է, որ նա կարող է. Ամերիկացի ժողովրդին հրեաների օգնությամբ տանել դեպի համաշխարհային տիրապետություն: Նա այլևս չի կարողանա վտարել իր կանչած ոգիներին: Ապագան ցույց կտա, որ Ռուզվելտը առաջնորդեց իր ժողովրդին և նրանց հետ ողջ Ամերիկային դեպի ամենադժբախտ անկման և «հրեական» բոլշևիկյան քաոսի դարաշրջան:

Machine Translated by Google

18. Որոնք են շարժիչ ուժերը Ետեւում Տնտեսական եւ ԱՄՆ-ի քաղաքական զարգացո՞ւմ.

Անգլիայից ընդունված պուրիտանիզմն ու լիբերալիզմը

Անգլիական հայրենիքից գաղթած անգլիացիների կողմից ԱՄՆ-ի տարածքի օկուպացիան տեղի ունեցավ անսովոր արագ և առանց բնիկների և մյուսների նկատմամբ հատուկ ուշադրության:

Եվրոպացիները, ովքեր արդեն ներգաղթել էին Ամերիկա, ինչպես իսպանացիները, հոլանդացիները և ֆրանսիացիները: Անգլիացիների հետ միասին պուրիտանիզմի գաղափարները նույնպես թռան Ամերիկա: Ինչպես Անգլիայում, պուրիտանական ոգին մեծ հաղթանակ տոնեց ամերիկյան բարձր ֆինանսների առաջացման գործում: ԱՄՆ-ում նույնպես հարստության կուտակումը դիտվում էր որպես Աստծո հատուկ շնորհի և բարեհաճության նշան:

Machine Translated by Google

Հյուսիսային Ամերիկան պուրիտանիզմի հնարավոր լավագույն բուծումն էր: Երկիրը լի էր հարուստ գանձերով, որոնք ձեռք բերած պուրիտանները սկսեցին եռանդով բարձրացնել:

Ամեն մի բեկում, ամեն արհեստ և արդյունաբերական աշխատանք այնքան պարգևատրում էր ամերիկացուն, որ Հյուսիսային Ամերիկան, ելնելով Եվրոպայի նեղ պայմաններից, թվում էր, որ նա «անսահմանափակ հնարավորությունների երկիր է: Ակնհայտ ճակատագիրը» դարձավ դրա տերմինը:

Ամերիկայի աստվածատուր վերելքը դարձավ առասպել, որը տիրում է ամերիկյանին մինչ օրս: Իր մաքրասեր վերաբերմունքի շնորհիվ հաջողակ ամերիկացին իրեն համարում էր Աստծո ընտրյալները, իր Ամերիկան՝ «Աստծո սեփական երկիր»:

Բայց ԱՄՆ-ը նաև քաղաքականապես աճեց: առանց ջանքերի, գոնե առանց մեծ ջանքերի: Քաղաքական իշխանության աճը հնարավոր դարձավ գրեթե բացառապես ներքին եվրոպական խճճվածությունների շնորհիվ: Պետություններն իրենց անկախությունը ձեռք բերեցին ֆրանսիական և իսպանական օգնությամբ և կռվեցին ոչ պակաս գերմանական արյունով: Առանց պրուսացի գեներալ Ֆրիդրիխ Վիլհելմ ֆոն Շտյուբենի՝ Հյուսիսային Ամերիկայի բանակի կազմակերպիչն ու դաստիարակը, և գերմանացիների ուժեղ մասնակցությունը մարտերին, Վաշինգտոնը երբեք չէր նվաճի Հյուսիսային Ամերիկայի անկախությունը: Գերմանացի գեներալներ Հերխհեյմերը՝ Կալբից և Պիտեր Մյուլենբերգից, առաջնորդեցին ամերիկյան զորքերը դեպի Հաղթանակ:

Machine Translated by Google

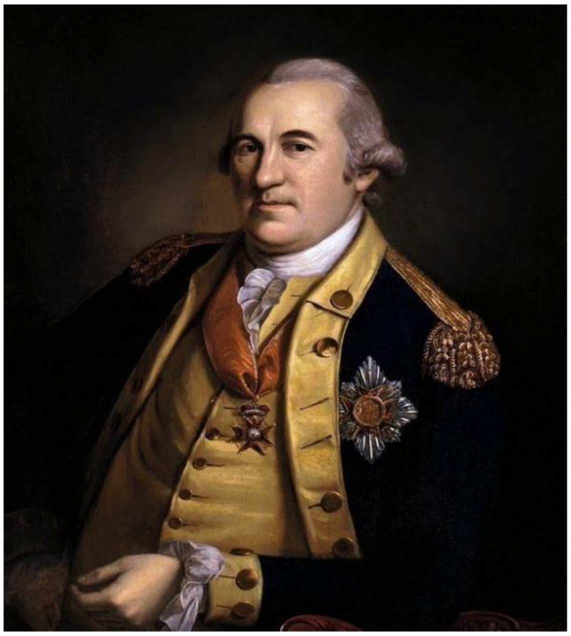

Ամերիկացի սպաների թվում էին 9 գերմանացի գեներալ-մայորներ: Մեջ
Նոր

Միայն Յորքը գերմանացիների 10 գունդ էր, Օհայոյում՝ 11 գունդ, Միսսուրիում
յուրաքանչյուր երկրորդ զինվորը գերմանացի էր: Նաև ԱՄՆ-ի հետագա
պատմությունը գերմանացիների բարձր երգն է:

Տասնիններորդ դարում այն պետությունները, որոնք ունեին աննման ազատ
տեղաշարժեր իրենց մայրցամաքի հսկայական տարածություններում, կարողացան
թույլ տալ իրենց իմպերիալիզմին տիրել ղեկին, քանի որ Եվրոպան ենթարկվում
էր դաժան քաղաքական առճակատման: Եվրոպայի թշվառությունը դարձավ
Ամերիկայի շահը:

Իմպերիալիստական գաղափարը, Աստծո անունով համաշխարհային
տիրապետության ձգտումը և Աստծո օրհնության ներքո հաջողության հասնելու
զուտ տնտեսական հավատը, այսպիսով, կարող էին անարգել զարգանալ:

Հրեական լիբերալիզմը հանդիպեց այս պուրիտանական-մատերիալիստական մտածելակերպին:

Մարդկային եղբայրության մասին նրա վարդապետությունը ողջունելի միջոց
տվեց քողարկել ավելի անհագ իմպերիալիզմը: Այսպիսով, ստացվեց, որ
համաշխարհային խաղաղության ծրագրերի տարօրինակ խառնուրդը և
քրիստոնեական զզվելի հագնվածությամբ քարոզվող աշխարհը նվաճելը դարձավ
ԱՄՆ քաղաքականության բուն գիծը: Մոնրոյի վարդապետությունը

Machine Translated by Google

չէր կարող սա փոխել: Եվրոպական գործերին չմիջամտելը ուժի մեջ էր միայն այնքան ժամանակ, քանի դեռ Միացյալ Նահանգները դեռևս ուժ չուներ իրեն սահմանելու սեփական մայրցամաքի սահմաններից դուրս:

Մյուս կողմից՝ անհատական-մատերիալիստական գաղափարները լիբերալիզմը հանգեցրեց նրան, որ կյանքի իմաստն ընդհանրապես երեւում էր միայն նյութական բարիքների կուտակման մեջ: Այսպիսով, լիբերալիզմը, պուրիտանական կենսակերպին հանդիպելիս, չարագուշակ հավելում բերեց ամերիկյան կյանքին մակերեսային, նյութական կողմում:

Նաև պետություններում չկային ուժեր, որոնք կարող էին ապստամբել անարյուն լիբերալիզմի դեմ բնական օժտվածությունից ելնելով: Նույնիսկ Հենրի Ֆորդը արտահայտում է յուրաքանչյուր կապը մերժելու գաղափարը «Պատմությունը անհեթեթություն է» բառերով:

Բայց ամերիկյան զարգացման կարևոր և վտանգավոր բանն այն է, որ գաղափարների ամբողջ հրեա-պուրիտանական-ազատական գաղափարները վեր են ածվել ողջ մարդկության վարդապետության: Այն Համաշխարհային պետության, ազատության, առաջընթացի, բանականության՝ ռացիոնալիզմի իմաստով ունիվերսալիստական գաղափարը դառնում է առաքելության զգացում: Ով ընդդիմանում է Միացյալ Նահանգներին «մարդկության ազատագրման» գործում, նա մարդկության և ազատության թշնամին է, ընդհանրապես, ԱՄՆ քաղաքացին այսպիսով իրեն դարձրեց հրեական համաշխարհային տիրապետության գործիք, որ քարոզված համաշխարհային խաղաղության ծրագիրը հանգեցրեց ամենաբացահայտ հրեային. իմպերիալիզմը, որ մարդկության պացիֆիստական երազանքը վերածվեց ամենադաժան բռնության և նվաճման, այն է, ինչի մասին ներկայումս քչերն են տեղյակ ամերիկացիներից:

Machine Translated by Google

Պուրիտանիզմը մի կողմից բերեց «ընտրյալ ժողովրդի» հանդեպ հավատը, մյուս կողմից՝ սրբացրեց ամենամութ ձևերով հավաքված բախտը որպես աստվածային բարի կամքի նշան: Իշխանության և հարստության ձգտումը գտավ իր խոստովանական սրբադասումը:
Լիբերալիզմը գտավ «լավագույն և առաջադեմ պետության» բանաձևը և ԱՄՆ-ին ապահովեց մարդկային առաքելությունը: Այսպիսով, Հին Կտակարանը և, հետևաբար, հրեական միսիոներական պնդումները կապված էին

Machine Translated by Google

դեմոկրատական առաքելությամբ, որը ցանկանում էր աշխարհին պարտադրել ԱՄՆ-ում մշակված ապրելակերպը: Հարստության և սրբության, փողի և աշխարհը նվաճելու զորության հրեական երազանքը տոնում է իր հարությունը Ամերիկայում:

Աշխարհի քաղաքական հնազանդեցնելու մտադրությունից ավելի վտանգավոր, որն այսօր տեսանելի է բոլորի աչքի առաջ, ԱՄՆ քաղաքակրթության, ամերիկանիզմի քայքայող ազդեցությունն է: ԱՄՆ քաղաքակրթությունը լիբերալ մտածողության արտահայտություն է. Մարդը դարձել է մեխանիկական մի բան, մտավոր ավտոմատ: Տեխնոլոգիան գերիշխում է ոլորտում. Շահույթի անկաշկանդ ձգտումը կյանքի բովանդակությունն է: ԱՄՆ-ում իրական մշակույթ հնարավոր չէ. Ազգային համայնքի մասին խոսք լինել չի կարող: Ամեն ինչ հրեաների կողմից վերահսկվող պլուտոկրատիայի ծառայության մեջ է: Նա գիտի միայն փողը, թվերի արբեցումը և ժամացույցի չափը, հերքել այն ամենը, ինչը հնարավոր չէ չափել, ապացուցել կամ գնել: Փող աշխատելը մարտական աղաղակ է: Շուկան վերածվում է տաճարի. Հրեան ձևավորում է ամերիկյանին, ամեն ինչ հարթ, մակերեսային քաղաքակրթություն է: Նույնիսկ եկեղեցիները կապիտալիստական ձեռնարկություններ են: Խելացի քարոզիչները հազարներ են վաստակում իրենց բիզնեսով: Նրանք գործարարներ են և ձեռնարկատերեր: Նրանց առևտրային հոդվածը կրոնն է կամ Աստված: Եկեղեցու բիզնեսի վերջին գովազդն է. «Ձեր փողը դրեք Աստծո մեջ»:

Մամուլն ու ֆիլմերը, բացառապես հրեաների ձեռքում, քարոզում են ամերիկանիզմ: Արվեստն ու մշակույթը հրեական այլասերվածություն են: Ճարտարապետությունն անանձնական է և հասկացվում է որպես «միայն տեխնիկական»: Բայց ամենից առաջ ջազը հաղթում է:

Հրեաների համար ջազը հավասարազոր զենք դարձավ աննշան, միջազգային մարդկությանը ստիպելու համար պայքարում, ինչպես լիբերալիզմի աշխարհընկալումը: Միջազգային նոր ժողովրդական երաժշտությունն է, որ զրկում է մարդկանց իրենց երաժշտական արտահայտչամիջոցներից և իջեցնում նրանց համընդհանուր հոտային բնազդների: Հրեական թերթը նշում է բեմական բեմադրությունը, որի գլխավոր դերասանուհին գովում է զարմացած ամբոխին, քանի որ

Machine Translated by Google

աշխարհի իդեալական վիճակը. «Ես երգում եմ խառնվելու երգը: Սևը կմիավորվի սպիտակի հետ, նեգրը հյուսիսայինի հետ, և Աֆրիկայի ուժը կթռչի սկանդինավյան երակներում, Սիոնը կպառկի կտորի հետ և գրավականը: նրա սերը պտղաբեր կլինի երկրի վրա: Իմ սրտում շատ տներ կան, և յուրաքանչյուր ազգ իմ հյուրն է՝ էսկիմոս, տեուտոն և գալա, սլավոն և պոլինեզացի»:

Համաշխարհային հրեաները և ԱՄՆ-ի պլուտոկրատները համարում են բերքահավաքի ժամանակը: Աշխարհի ամերիկյանացում

սպառնում է որպես վտանգ. Ամերիկյանությունն ու բոլշևիզմը միավորվել են՝ չնայած կապիտալիզմի մահացու թշնամությանը և, այսպես կոչված, պրոլետարիատի իշխանությանը Մոսկվայում: Երկու ուժերն էլ ունեն ա ընդհանուր արմատը՝ նյութապաշտության գաղափարների հրեական աշխարհը: Ինչպես որ ԱՄՆ, կյանքը հասկացվում է միայն նյութականից, ուստի բոլշևիզմը նույնպես ամեն ինչ վերագրում է զգայական, ընկալելի, նյութական կապերին ու գործընթացներին: Բոլշևիկները ստեղծվել են ԱՄՆ-ի օրինակով: Տեխնոլոգիաների երկրպագուներ, «մեքենա» աստվածը կազմում է մարդու նոր արմատախիլ տիպը Ռուսաստանում ևս:

Հրեական թերթերից մեկը գրում է. «Բոլշևիզմը 20-րդ դարի ամերիկանիզմն է, ամենից առաջ որոշիչն այն է, որ հրեաները երկու ժողովուրդների մեջ էլ առաջատար դիրքերում են:

Գերմանացի ժողովուրդը, սակայն, որպես համաշխարհային խիղճ հրեականության և կապիտալիզմի դեմ պետք է ոչնչացվի:

Մեր հստակ գաղափարական դիրքորոշմամբ այս պայքարը հաղթականորեն կպայքարվի որպես պայքար ժողովրդի և հովիվների, մշակույթի և տեխնիկական բարբարոսության, իսկական սոցիալիզմի և շահույթ ստանալու հրեական ագահության միջև՝ ի օրհնություն Եվրոպայի և ողջ մարդկության:

Machine Translated by Google

19. Ինչպե՞ս եղավ այսօրվա անհագ դոլարային իմպերիալիզմը:

Հավատալով ԱՄՆ-ի համաշխարհային տիրապետության աստվածատուր ընդլայնմանը և աննախադեպ վերելքի ընթացքում՝ ԱՄՆ-ն այլ ժողովուրդների ներառեց հյուսիսամերիկյան տնտեսության և քաղաքականության տիրապետության մեջ:

ԱՄՆ-ի զարգացումը. ի սկզբանե բնութագրվում էր անզուսպ տնտեսական և տարածական ընդլայնմամբ: Փողի ձեռքբերումը եղել և մնաց շարժիչ ուժը, որը հանգեցրեց երբևէ նոր հողերի ձեռքբերմանը և հարստության նոր աղբյուրների զարգացմանը: Ինչպես Անգլիան, այնպես էլ ԱՄՆ-ն իր տիրապետության տակ դրեց օտար ժողովուրդների՝ միշտ միայն Հյուսիսային Ամերիկայի բարգավաճումը այլ ժողովուրդներին անունից բերելու պատրվակով:

Աստված.

Մի անգամ իր պատմության մեջ ԱՄՆ ամերիկացու համար սահման կար. Որովհետև, երբ հավերժական դեպի արևմուտք շարժման արդյունքում նվաճվեցին ազատ բնակավայրի երկրի բոլոր տարածքները մինչև բարձր լեռները և ջունգլիները, հասավ բնական սահմանին: Ամերիկացին հանկարծ բախվեց մի իրականության, որը հակասում էր նրա տարածքային և տնտեսական էքսպանսիոնիզմին և կտրուկ հակասում էր այն «անսահմանափակ հնարավորությանը», որ Ամերիկան բախվեց գյուղատնտեսական, տնտեսական և սոցիալական քաղաքականության առումներով իր կենսատարածքն ընդլայնելու որոշմանը: կամ հավատարիմ մնալ ուրիշի ինքնիշխան իրավունքների «աստվածատուր էքսպանսիոնիզմին»: Ժողովուրդն ի վերջո գերիշխում է ինքնիշխանության վրա՝ հասնելու մայրցամաքին: Հյուսիսային Ամերիկան այս պահին որոշեց հետագա ընդլայնում:

Machine Translated by Google

Անվերջանալի գնացքը և հարստությունից կախվածությունը դարձան իմպերիալիզմի շարժիչ ուժերը, որոնք ամերիկյան ոլորտից դուրս հասան Խաղաղ օվկիանոս: Դեռևս 1893 թվականին Հավայան կղզիները գրավեցին՝ օգտվելով արհեստականորեն բռնկված հեղափոխությունից: 1898 թվականին Իսպանիայի դեմ ավազակային պատերազմը բերեց Կուբան, Պորտո Ռիկոն և Ֆիլիպինները: Դարավերջին չինական ցնցումների ժամանակ արդեն ակնհայտ էին ԱՄՆ-ի ջանքերը՝ արտոնյալ դիրք ապահովելու Արևելյան Ասիայում և դաշտից դուրս մղելու եվրոպական մրցակցությունը: Ամերիկյան մայրցամաքի հարավային կեսը դարձավ

դոլարային դիվանագիտության հափշտակող վայր, որի ամենաբարձր հասունացումը մենք ապրում ենք մեր օրերում: Երբ Անգլիան ստիպված էր փրկել իր կայսրությունը Առաջին համաշխարհային պատերազմում, Ամերիկան միավորեց ուժերը Ֆրանսիայի հետ՝ փրկելու Անտանտի պետություններին տրված միլիարդավոր պարտատոմսերը: -ի հետնորդները

Մի անգամ արտագաղթած եվրոպացիները առաջին անգամ մտան մեր մայրցամաք և ի վնաս մեզ որոշեցին համաշխարհային պատերազմը: Այսօր հյուսիսամերիկացիները վերադարձել են Եվրոպա. Ամերիկյան զորքերը գտնվում են աշխարհի մոտ 50 տարբեր վայրերում: Ինչպե՞ս կարելի է դա բացատրել: Այստեղ խոսում է Բրիտանական կայսրության զարգացման մասին՝ «Աստծուց տված էքսպանսիայի» օրենքը: Աստծո կողմից նախատեսվող էքսպանսիայի կեղծավոր հավատքով, Ամերիկայի Միացյալ Նահանգների պլուտոկրատները շոշափում են եվրոպական և այլ ժողովուրդների իրավունքները և հարձակվում իրենց մայրցամաքի սահմաններից դուրս: Բնօրինակ էքսպանսիոնիզմը, որը տարածվեց մինչև հյուսիսամերիկյան նահանգների նվաճումը, դարձավ այսօրվա դոլարային իմպերիալիզմը: Արդեն այսօր հյուսիսամերիկացիներին ցույց է տրվում, թե ինչպես կարելի է պատերազմից հետո իրենց արտադրողական հզորությունների աճը օգտագործել ցանկացած մրցակցություն հաղթելու համար: Մարդը արբած է այն մտքից, որ յուրաքանչյուր յանկի կհասնի միջին խավի կենսամակարդակի մակարդակին, եթե համաշխարհային բոլոր շուկաները ողողվեն ամերիկյան ապրանքների հսկայական արտահանմամբ:

Machine Translated by Google

Ամերիկյան քարոզչությունը դժվարություն չուներ համոզելու դյուրահավատ ամերիկացուն աջակցել համաշխարհային իմպերիալիզմի գաղափարին և հարստացնել փողի և ավարի իր բնազդները: Բոլորի համար պարզ էր. նա այլ կերպ չէր լինի իսկական ամերիկացի ամերիկացի, որ պատերազմը և ԱՄՆ-ի ընդլայնումն անխուսափելիորեն կբարձրացնի առևտուրն ու առևտուրը և, հետևաբար, նրա կենսամակարդակը: Եվ եթե դա դեռ պահանջվում է

Machine Translated by Google

Համաշխարհային իմպերիալիզմի համար մարդկանց արհեստական տաքացնելով, պետք է միայն դիմել միջին ամերիկացու ամբարտավանությանը, այսինքն՝ նրա համոզմունքին, որ նա պետք է նվաճի աշխարհը Աստծո անունից, բարեփոխի այն և հասցնի շատ գովաբանված ազատությունը մյուս ժողովուրդներին:

20. Ինչու՞ պետք է հասներ ԱՄՆ-ում աշխատողների աղքատացմանը՝ չնայած տնտեսական և քաղաքական Ձեռքբերումներ?

Լիբերալիստական հիմունքներով շահութաբեր աշխատանքի անողոք ձգտումը, բնականաբար, հանգեցրեց բանվորների ամենադաժան շահագործմանը:

Հանքային պաշարների լիարժեք զարգացումը և արդյունաբերության ու բիզնեսի ընդլայնումը թույլ տվեցին ամերիկյան արտադրության աճը առանց սահմանների. Տեխնոլոգիաների ոլորտում նշանակալի գյուտերը պարզեցրել և կրճատել են արտադրական ուղին և վերացրել 12 միլիոնանոց բանակը տնտեսական գործընթացից: Սկզբում սա վտանգ չէր դիտվում. ավելի շուտ, այս կապիտալիստական տնտեսական կարգը հարուստների և աղքատների հակադրությամբ դիտվում էր որպես Աստծո կողմից տրված կարգավորում: Ըստ ԱՄՆ ամերիկացու՝ յուրաքանչյուր մարդու հնարավորություն է տրվել դառնալ կապիտալիստ: Եթե նա չի անում

Machine Translated by Google

հաջողության հասնել, հետո նա ընտրված չէ Աստծո կողմից, հետո նա կանգնում է կյանքի մութ կողմում: Այսպիսով, ի՞նչը կարող էր վշտացնել Աստծո կողմից շնորհված միլիարդատերերին, եթե չընտրվածները ստիպված լինեին ապրել աղքատության և հուսահատության մեջ: Ընդհակառակը, նրանք պարծենում էին իրենց տնտեսական մեծ հաջողություններով: Նրանք իրենց արդյունաբերական արտադրանքով կարող էին իրենց ցանկությամբ մուտք գործել ներքին և արտաքին շուկաներ, ինչպես նաև ունեին իրենց ուզած բոլոր հնարավորությունները աշխատողների ընտրության և աշխատավարձի կառուցվածքում:

Այս վիճակն այժմ չէր կարող հավերժ լինել: Մի օր գործազուրկները ստիպված եղան հաստատել իրենց կյանքի իրավունքը՝ ի զայրույթ փողի քաղցած շահագործողների: Երկարաժամկետ հեռանկարում սոցիալական խնդրի հիմնարար լուծումից պարզապես հնարավոր չէր խուսափել: Որոշ հասարակական-քաղաքական ինստիտուտներ, ինչպես մենք ունենք Գերմանիայում՝ աշխատանքային ապահովագրության և աշխատանքի պաշտպանության մասին օրենքների տեսքով, Ամերիկայում չէին մինչև մի քանի տարի առաջ, իսկ այժմ գոյություն ունեցողները լիովին անբավարար են: Դա պայմանավորված է ոչ թե հասարակական-քաղաքական անկարողությամբ, այլ պլուտոկրատ իշխող դասակարգի վատ կամքով:

Բայց այն, ինչ հասկանում են մյուս կողմից ազատություն ասելով, ոչ այլ ինչ է, քան տնտեսական և շահավետ զբաղվածության ձգտման ամբողջական սանձազերծում: Բուրժուազիան երբեք չմտածեց աղքատներին տալ այն ազատությունը, որը նա լկտիաբար վերցրեց իր համար:
Պուրիտանական մտածողություն ունեցող տնտեսական շրջանակների հիմնական վերաբերմունքը սոցիալական խնդրին ցույց է տալիս տնտեսագետ Ջորջ Ֆ. Բաերի հայտարարությունը. նրա անսահման իմաստությունը կառավարել է սեփականությունը այս երկրում կամ ինչպես ասում էր Վանդերբիլտը. «Սատանան տանում է հասարակ մարդուն»:

Այնուամենայնիվ, ԱՄՆ-ում դասակարգային պայքար եվրոպական իմաստով չկար՝ ո՛չ 19-րդ դարում, ո՛չ էլ 20-րդ դարի սկզբին:
Նրանք, ում մեջ առասպելական հարստություն էր կուտակվել, նույնպես եղել են Ժողովրդական զանգվածների կողմից համարվում են հատուկ ընտրյալներ: Տնտեսապես թույլերը նրանց գլխի ընկան՝ հավատալով, որ երջանկության աստվածուհին կարող է մի գիշեր կանգ առնել և նրանց դարձնել

Machine Translated by Google

դոլարային միլիոնատեր. Կինոն և մամուլը գիտեին, թե ինչպես սնուցանել այս համոզմունքը բարդ ձևով: Էկրանին և վեպերում դեռևս կային աղքատների երջանիկ վերելքի անսահմանափակ հնարավորություններ. իրականությունը, սակայն, շատ նեղ սահմաններ է դնում բախտի ասպետներին: Աշխատողներին գոհացնելու համար ջանասիրաբար աշխատում էին նաև եկեղեցիներն ու աղանդները: Երկար տասնամյակներ քարոզչությունը և եկեղեցու ազդեցությունը միակ միջոցն էին, որով լուծվում էր սոցիալական խնդիրը ԱՄՆ-ում:

Հյուսիսամերիկացու հաջողության հանդեպ սթափ հավատը նշանակում էր, որ ամեն ինչ էներգիաները կենտրոնացած էին հնարավորինս արագ հարստություն ձեռք բերելու վրա: Տնտեսական նպատակներին հասնելու համար միշտ վճռորոշ է եղել հաջողությունը, ոչ երբեք միջոցն ու ճանապարհը: Ամերիկա-ամերիկյան մտածելակերպի հիանալի օրինակ է ծերուկ Ջոն Դ. «

Machine Translated by Google

21. Ինչպես էր Ռուզվելտը ձգտում Լուծե՞լ ամերիկյան սոցիալական խնդիրը:

Նա գործազուրկներին գործ ու հաց տվեց Ամերիկան խորտակելով պատերազմի մեջ:

Նախագահ Ռուզվելտը լավ գիտեր, որ քարոզչությամբ և եկեղեցական միջոցներով սոցիալական հարցը ԱՄՆ-ում, գործազրկության բանակի անընդհատ աճով, չի կարող լուծվել:
Ռուզվելտը չէր համարձակվում բեռ դնել կապիտալիստների վրա՝ հօգուտ գործազուրկների: Նա դրա համար չափազանց կախված է հրեաներից: Նա այլ լուծում գտավ.

Նա բանվորներին աշխատանք ու հաց տվեց՝ իր ժողովրդին պատերազմի մեջ գցելով: Այս պատերազմը, որը պատերազմի տնտեսության միջոցով պետք է աշխուժացներ աշխատաշուկան, Ռուզվելտի միջոցն է ԱՄՆ սոցիալական խնդիրը լուծելու համար:

Բայց նույնիսկ դա երկարաժամկետ լուծում չէ: Եթե պատերազմը հանկարծ ավարտվեր, ապա ԱՄՆ-ի տնտեսությունը պետք է փլուզվեր՝ մնալով նույն չափի, քանի որ այն այլևս չէր կարող տեղավորել իր ապրանքները: Ավանդական տնտեսական ռիթմին հավատարիմ՝ կապիտալիստները տարեցտարի ավելացրել են իրենց ակտիվները, ապա նոր ձեռք բերված կապիտալը ներդնել նոր ձեռնարկումների մեջ:
Այս ցիկլում արտադրությունը բարձրացել է աննախադեպ մակարդակի: Ուստի պլուտոկրատները պետք է նվաճեն աշխարհը և պայքարեն նոր շուկաների համար կամ սահմանափակեն իրենց տնտեսությունը ամերիկյան շահերով: Բայց վերջինս փողի սովահար կապիտալիստների նպատակը չէ: Այսպիսով, դոլարային իմպերիալիզմը և Եվրոպայի և այլ երկրների նվաճումը հրամայական են: Ռուզվելտը ամերիկացի երիտասարդներին ուղարկում է

Machine Translated by Google

ռազմի դաշտերը՝ պլուտոկրատական աշխարհի համար նոր շուկաներ գրավելու համար: «ԱՄՆ հանրախանութը պատրաստվում է Եվրոպան նսեմացնել դեպի մի հաճախորդ, որը նույնիսկ ավելի վատ վիճակում կլիներ, քան համակարգային ժամանակաշրջանում, իշխանության և շահույթի համար հրեական ագահության ողորմածության ներքո և հավերժ կորցնելով սեփական կյանքն ու դեմքը:

Շահույթ ձգտող պլուտոկրատների կանոնը, եվրոպացիներին սեփական շուկաներից վտարելը և տնտեսական ստրկությունը այն նվերներն են, որոնք պարոն Ռուզվելտը ցանկանում է մեզ տալ Աստծո անունով՝ ԱՄՆ-ի շատ գովաբանված ազատության քողի տակ:

22. Ովքե՞ր են Ռուզվելցի տղամարդիկ:

Հրեաների ազդեցությունը ամերիկյան կառավարությունում տարեցտարի ավելացել է: Նախագահ Ռուզվելտի մոտ ռռնացողները հիմնականում հրեաներ են:

Ռուզվելտի շուրջ առաջատար հրեաների և կիսահրեաների թվում են հետևյալը.

Ֆինանսների նախարար Մորգենթաուն, ով ինքն է վերահսկում մայրաքաղաքը

Բարձրագույն դաշնային դատավոր Ֆելիքս Ֆրանկֆուրտերը: Բազմաթիվ իրավաբաններ, ովքեր զբաղեցնում են ամենաբարձր պաշտոնները, անցել են նրա դպրոցը:

Աշխատանքի կին նախարար Միս Պերկինսը:

Նյու Յորք նահանգի ներկայիս նահանգապետ Լեհմանը:

Նյու Յորքի քաղաքապետ՝ Լագուարդիա

Վաշինգտոնի կառավարության աշխատանքային հարաբերությունների պատասխանատու՝ Սիդնի Հիլման:

Բանկիրները՝ Բարուխը, ով ֆինանսավորել է 1917 թվականի բոլշևիկյան հեղափոխությունը, Ջեսի Ջոնսը, Շիֆը, Լեբը, Կունը, Վարբուրգը, Ռոտշիլդը, Գուգենհայմը, Սելիգմանը, Լևիսոնը և շատ ուրիշներ:

Machine Translated by Google

Ռուզվելտի քարտուղարը՝ Ռոզենաու

Միացյալ Նահանգների ամենակարևոր և ամենահայտնի առաջնորդը. մամուլ. Լիպմանը,
Հալը, Ամերիկայի պետքարտուղարը, ամուսնացած է հրեա կնոջ հետ:
Պատերազմի քարտուղարի աջ ձեռքը՝ Չարլզ Պոլտեստին, լիարյուն

Հրեա, Ռազմական քարտուղարի հատուկ օգնականի իր նոր պաշտոնը ստանձնելիս ասաց. «Ես պատկերացում չունեմ, թե ինչ պետք է անեմ, բայց դա ի՞նչ նշանակություն ունի»: Ահա թե որքան հեռուն է հասել ԱՄՆ-ը.

Ամերիկայում հրեա լինելու փաստը բավական է ազդեցիկ պաշտոնների հասնելու համար: Նախագահի ամենամոտ գործընկերը հրեա Բարուխն է: «Բարուխն այժմ ամեն օր նախաճաշում է նախագահի հետ իր աշխատասենյակում և զեկուցում է զենքի արտադրության վիճակի և անելիքների մասին» («Նյու Յորք Թայմս»): Նա այն մարդն է, ում պատկանում էր ամերիկյան ոսկին Առաջին համաշխարհային պատերազմի ժամանակ, և որի վերահսկողության տակ էին արդյունաբերության բոլոր ճյուղերը: Նա այսօր կրկին ԱՄՆ-ի իրական պատերազմական տնտեսության դիկտատորն է: Նրան հաջողվում է ավելի հեշտ իրականացնել այս բռնապետությունը, քանի որ նրա ռասայական ընկերները տիրապետում են ամերիկյան ժողովրդի ողջ ոսկին:

23. Ո՞վ է վերահսկում ԱՄՆ-ը:

Աշխարհում ոչ մի պետություն այնքան ողողված չէ հրեական ազդեցության և հզորության տակ, ինչպիսին ԱՄՆ-ն է: Դանդաղ ու անշեղորեն հրեաները ներթափանցել են երկիր և կարողացել են լուռ ու աննկատ ներթափանցել պետության և տնտեսության առաջատար մարդկանց մեջ: Մինչև 1850 թվականը Միացյալ Նահանգներում ընդամենը մի քանի տասնյակ հազար հրեաներ կային, 1900 թվականին արդեն մեկ միլիոնից ավելի էր, մինչդեռ այսօր նրանց թիվը, ներառյալ հրեական խառը բնակչությունը, կազմում է առնվազն 12 միլիոն: (Հրեաների թիվը Գերմանիայում

Machine Translated by Google

մինչ գրավումը կազմում էր մոտ 600,000): 2,5 միլիոն հրեաներով Նյու Յորքը հրեաներով աշխարհի ամենահարուստ քաղաքն է: Աշխարհի այս քաղաքում յուրաքանչյուր երրորդ մարդ հրեա է:

Այսօր հրեան զբաղեցնում է ԱՄՆ-ի գրեթե բոլոր առանցքային պաշտոնները: Հասարակական կարծիքը որոշվում է բացառապես նրա կողմից, և նա դա լավ է անում: Նա ընթանում է ամերիկյան ժողովրդին հետագա բարոյապես քայքայելու և նրանց ատելության քաղաքականապես դրդելու ծրագրի համաձայն:

Կինոն, մամուլը, ռադիոն, արվեստն ու տնտեսությունը, ֆոնդային բորսան, իրավասությունը, ամբողջ ինտելեկտուալ կյանքը մինչև համալսարանները և նույնիսկ ավելի շատ քաղաքականությունը հրեաների ձեռքում են կամ առնվազն գողանում են նրանց վերահսկողության տակ.

ԱՄՆ-ի բոլոր թերթերի հրատարակիչների 97 Վ.Հ. հրեաներ են; 90 Վ. Հրեական կապիտալի ձեռքում են բոլոր ռադիոընկերությունների Հ. 100

Բոլոր կինոթատրոնների, թատրոնների և կինոընկերությունների ՎՀ-ն հրեական ձեռքերում է. 76 Փաստաբանների, լրագրողների, բժիշկների և այլ ազատական մասնագիտությունների ներկայացուցիչների Վ.Հ.-ն հրեա է. Բանկերի և այլ տնտեսական հաստատությունների 98 ՎՀ հրեական են. Արտահանման առևտրի 90 VH գտնվում են հրեաների ձեռքում. 98 Բանկերի և այլ տնտեսական հաստատությունների V. հրեական են. Տեքստիլ արդյունաբերության 98 VH ղեկավարվում են հրեաների կողմից. Հրեա են բանկերի և տնտեսական այլ հիմնարկների 62 Վ. Շենքերի ամերիկյան հողի Հ. հողը հրեա ձեռքերում է, ծանր արդյունաբերության 87 ՎՀ՝ հրեա ձեռքերում; 83 VH զանգվածային ապրանքներ արտադրվում են հրեական ընկերությունների կողմից: (* VH= von Hundert-հարյուրից)

Նյու Յորքն ունի 190 բողոքական և 430 կաթոլիկ եկեղեցի, բայց ոչ պակաս, քան 1000 սինագոգ: Չիկագոյում 350 000 հրեա կա, Ֆիլադելֆիայում՝ 275 000, Քլիվլենդում՝ 100 000, Բոստոնում՝ 90 000 և այլն:

Հրեաները հանդես են գալիս որպես քահանաներ, գնում են քրիստոնեական եկեղեցու բազմաթիվ աղանդների ժողովներին և այնտեղ քարոզում, պատարագ են մատուցում տարբեր կրոնական դավանանքների ներկայացուցիչների հետ, ազդում զանգվածների վրա և նրանց ավելի ու ավելի են դարձնում:

Machine Translated by Google

ավելի շատ ծանոթ է այդ գաղափարին, քանի որ հրեաները երկրի ընտրյալ ժողովուրդն են:

Այդպիսով նրանք քարոզչական բոլոր միջոցներով ամերիկյան ժողովրդին են փոխանցում իրենց անդունդային ատելությունը Նացիոնալ-Սոցիալիստական Գերմանիայի նկատմամբ: Վախենալով, որ ինտելեկտուալ հոսանքները և Գերմանիայի նոր գիտելիքները կարող են տարածվել Ամերիկա և այդպիսով վտանգել իրենց առաջատար դիրքը, հրեաներն այժմ փորձում են, իրենց ձեռքի տակ եղած բոլոր միջոցներով, օգտագործել վերջին հնարավոր պահը Ռայխը և ոչնչացնելու համար: նրա դաշնակիցները:

Բարձր ֆինանսների օգնությամբ, որը նա վերահսկում էր, և մասոնության օգնությամբ, որը հատկապես տարածված էր Ամերիկայում, հրեաների համար դժվար չէր Ամերիկան պատերազմի հրահրել:

Սպիտակ տան բացարձակ տիրապետությամբ պսակվում է a

կանոն, որը չի տիրապետում հասարակական կարծիքի ձևավորման ողջ ապարատին, բայց վերահսկում է այն և ազդում դրա վրա՝ ըստ հրեաների ցանկության: Մամուլը, ինչպես բոլոր ռադիոկայանները, թատրոնները, կինոթատրոնները և գրահրատարակիչների դասախոսական գործակալությունները գտնվում են հուդայականության ամենակարողության ներքո: Դրան գումարվում է տնտեսական և ֆինանսական ուժը, որը բիզնեսի որոշ ճյուղերում մենաշնորհային է և օգտագործվում է այնքան անխղճորեն, որ հակահրեական վերաբերմունքը հասարակության մեջ անհնար է դառնում:

Առեղծված է մնում, որ բնակչության ճեղքվածքն է որոշում այնպիսի մեծ ժողովրդի քաղաքականությունն ու վերաբերմունքը, ով ոչինչ չի նպաստել ամերիկյան պետության կառուցմանը, և ով բոլոր առումներով օտար, անհասկանալի, նույնիսկ անհամակրանք էր ամերիկյան ժողովրդի համար:

Հրեաները ԱՄՆ-ում պատերազմ հրկիզողներն են.

Նրանց ամենամեծ հետաքրքրությունն է այն, որ պատերազմը երկար կտևի:

Machine Translated by Google

Որովհետև պատերազմը ոչ այլ ինչ է, քան իրենց գործը: Բացի այդ, նրանք հույս ունեն դրա միջոցով վերջապես հասնել համաշխարհային տիրապետության: Նույն հրեաները, ովքեր նստում են Նյու Յորքում և Լոնդոնում, նստած են Մոսկվայում:

Ամերիկացի և գերմանացի ժողովուրդները երբեք ընդհանուր վեճի առարկա չեն ունեցել. երկուսն էլ ցանկանում էին խաղաղ ապրել միմյանց հետ:
ԱՄՆ-ի և Ռայխի միջև լարվածություն երբեք չի եղել. Ընդհակառակը, գերմանացի գիտնականներն ու արվեստագետները, գերմանացի զինվորներն ու տեխնիկները, ցավոք, շատ զգալի չափով նպաստեցին Հյուսիսային Ամերիկայի չափերին և հզորությանը: Գերմանացիներն էին, որ էական վաստակ ունեին Ամերիկայի քաղաքական կառուցման գործում: Հրեաներին, սակայն, թույլ չի տրվել խանգարել Գերմանիայի և Միացյալ Նահանգների միջև լավ փոխըմբռնմանը:

Հրեաները չեն հասնի իրենց նպատակին՝ Ռայխի ոչնչացմանը և

Եվրոպա. Համաշխարհային հրեականության և նրա հետ դաշնակցված բոլշևիզմի դեմ հզոր պայքարի ավարտին կանգնած է երիտասարդների հաղթանակը:
Եվրոպան չէ, որ կխորտակվի, այլ հրեան կվերանա եվրոպական տարածքից: Նա կզրկվի այդ ժողովուրդներին հրահրելու և պատերազմի նոր կրակ բորբոքելու հնարավորությունից:

Machine Translated by Google

Զարգացում և

նպատակ

24. Ինչպե՞ս ստացվեց, որ ժողովուրդները հրաժարվեցին ավելի ու ավելի շատ իրենց տեսակներից

Կյանքի կարգ և ադապտացված արտասահմանյան Գաղափարների աշխարհներ.

Հնությունից մինչև մեր օրերը կարելի է առանձնացնել գաղափարների երկու խումբ (աշխարհայացք).

արևմուտքի գաղափարների սկանդինավյան որոշված շրջանակը ան իդեալիստական հիմնական գաղափար՝ որպես աշխարհայացք՝ կամքի, բնավորության և հոգու արժեքների հատուկ զարգացմամբ.

միջերկրածովյան ավազանի և Անատոլիայի գաղափարների շրջանակը ինդիվիդուալիստական մատերիալիստական հիմնական գաղափարը՝ որպես աշխարհայացք:

Machine Translated by Google

Սկանդինավյան տղամարդու կողմից ներկայացված պատվի, հավատարմության և համայնքային ոգու ստեղծագործ և կարգուկանոնի սկզբունքին հակադրվում էր հարավային կիսադաշտի հրեա սիրիացի առևտրական սկզբունքը, որը ծնվել էր ցեղի քաոսի մեջ և ոչ մի իմաստով չէր առաջնորդվում իր իմպուլսիվությամբ: էթիկական պատասխանատվություն: Իդեալիզմի և հերոսության սկանդինավյան ոգուն հակադրվում էր նյութապաշտության հրեական ոգին: Արևմուտքի պատմությունը հնությունից մինչև մեր օրերը ներկայացնում է գաղափարական ուժերի այս երկու խմբերի միջև առկա լարվածությունը: (Ուժերի բևեռականություն, սկզբունքների անտագոնիզմ, բարու և չարի ուժերի հավերժական փոխազդեցություն):

Նյութապաշտ աշխարհի գլխավոր ներկայացուցիչը հրեան է: Նրա կրոնը փաստացի պահանջում է մամոնիզմ և ռացիոնալիզմ և օտար ժողովուրդների շահագործում: «Օտար ժողովրդական բանահյուսությունից և դրա հիման վրա ապրելը համարվում է աստվածային ճակատագիր: Երուսաղեմի տաճարը դարձավ կենտրոնական բանկ ցրված հավատակիցների և հավատակիցների համար:
ռասայական ընկերներ.

Սխալ է ենթադրել, որ հրեաները ցրվեցին աշխարհ միայն Երուսաղեմի երկրորդ կործանմամբ: Վերջին հետազոտությունները ցույց են տալիս, որ ժամանակի սկզբից շատ դարեր առաջ հուդայականությունն արդեն ապրում էր Սփյուռքում՝ շահագործելով ժողովուրդներին և տապալելով նրանց իր նյութապաշտական գաղափարներով: Անգամ այն ժամանակ ոչնչացվեց ողջ հնագույն մշակութային աշխարհը՝ «միասնական մարդկության» իդեալով հրեական ուսմունքներով: Պարսիկները, հույները, հռոմեացիները լքեցին իրենց ֆոլկլորը և ազգային մշակույթը՝ հօգուտ հրեական նախասիական անբարոյականության, միջազգային մշակութային հանրության, լղոզելու, խառնելու և, վերջապես, բոլոր էթնիկ հատկանիշների ոչնչացմանը, արյան խաչմերուկին, ցեղասպանությունը: հրեական դիվերսիոն աշխատանքի արդյունք: Ամեն ինչ կորավ, բայց հուդայականությունն ավելի քան երբևէ հաստատեց իր տեսակը և դարձավ ավելի կոշտ: Նույնիսկ այն ժամանակ համաշխարհային պետությունը հրեաների նպատակն էր. պարսկական համաշխարհային կայսրությունը, հունական մակեդոնականը

Machine Translated by Google

Ալեքսանդր Մակեդոնացու համաշխարհային կայսրությունը, հռոմեական կայսրության համաշխարհային կայսրությունը ձախողվեց հրեական նախասիական ոգու պատճառով:

Հին Կտակարանը առատ է հարստության և երկրային բարիքների փառաբանմամբ՝ զուգորդված բոլոր հեթանոսներին շահագործելու կոչով:

«Քո Աստվածը քեզ կհարստացնի, շատերին փող կտաս ազգերին, բայց ոչ մեկից փոխառեք» (5 Մովսես 7:16 և այլն; 14:21; 15:6; 17:2 և այլն): «Հրեական կրոնը պայմանագրային և գործնական, թվաբանական կարգավորում է Աստծո և մարդու միջև բոլոր հարաբերությունների համար: .. Հրեական կրոնը երկկողմանի իրավական գործարք է՝ կատարում և փոխհատուցում: (Թ.
Ֆրիչ, Հրեական հարցի ձեռնարկ):

«Երկրի վրա դրախտի» ստեղծումը հրեական նպատակն է: Այդ նպատակով, ինչպես ասվում է ավելի ուշ «սուրբ գրքերում», արդարներին (այսինքն՝ հրեաներին) դուրս են բերում իրենց գերեզմաններից բոլոր երկրներում՝ օգտագործելով անհայտ ուժերի կողմից նրանց համար փորված հատուկ անցքեր և սողում են երկրի միջով դեպի Ավետյաց երկիր: . Թարգումը, Միդրաշիմը, Թալմուդը նկարագրում են սպասվող դրախտի այս հրաշալի վիճակը ամենալայն Հարմարավետությամբ: Այնուհետև ընտրված մարդիկ իշխում են նորացված աշխարհի վրա: Մնացած բոլոր ժողովուրդները նրա ստրուկներն են, մեռնում են, նորից ծնվում, միայն թե նորից դժոխք են գնում: Հրեաները, սակայն, չեն գնա և երկրի վրա օրհնված կյանք վարեն: Երուսաղեմը նորակառույց է ամենահիասքանչ. Շաբաթի սահմանները դրված են թանկարժեք քարերով և մարգարիտներով: Եթե տղամարդը պարտքեր ունի վճարելու, նա մարգարիտ է կտրում պարիսպից և ազատ է բոլոր պարտավորություններից: Պտուղը հասունանում է ամեն ամիս, խաղողը մեծանում է մի ամբողջ սենյակի չափ, հացահատիկն ինքնին աճում է, քամին միասին փչում է հատիկները, հրեաներին միայն Շերեփն է պետք ալյուրը: Այգիներում աճում են ութ հարյուր տեսակի վարդեր, Պաղեստինով հոսում են կաթի, բալզամի, մեղրի և գինու հոսքեր: Յուրաքանչյուր հրեա մի վրան ունի, որի վրա ոսկե որթատունկ է աճում, որի վրա երեսուն ուլունք է կախված: յուրաքանչյուր հարկի տակ դրված է թանկարժեք քարերով սեղան: Դրախտում ծաղկում են 800 տեսակի ծաղիկներ, որոնց մեջտեղում կանգնած է կյանքի ծառը: Այս ծառ

Machine Translated by Google

500000 տեսակ հոտ և համ: Յոթ ամպ պառկած է ծառի վրա, և հրեաները չորս կողմից հարվածում են նրա ճյուղերին, այնպես որ նրա փառահեղ բուրմունքը աշխարհն է մյուս վային և այլն:

Կաթի և մեղրի երկիրը դարձել է կրոնապես լուրջ և տոնել է իր հարությունը հրեական մարքսիզմում և նրա փառահեղ «ապագա պետության» մեջ: Հոգու այս տրամադրությունը բացատրում է մինչ օրս հրեա ժողովրդի ագահությունը և միևնույն ժամանակ իսկական հոգևոր և գեղարվեստական ստեղծագործության գրեթե լիակատար բացակայությունը: (Ալֆրեդ Ռոզենբերգ, քսաներորդ դարի առասպել):

Հարկավոր է ուշադիր նայել հրեական ճանապարհին: -ի ուսումնասիրությունը սկանդինավյան ռասայական և հրեական էակի հոգին, ինչպես նաև պատմական կարևորագույն դարաշրջանների դիտարկումը յուրաքանչյուր գերմանացիների համար բավականաչափ պատկեր կհաղորդի համաշխարհային իրադարձությունների մասին:

«Mein Kampf»-ում ֆյուրերը նկարագրել է սկանդինավյան մարդու՝ «մարդկության Պրոմեթևսի» մեծությունը և այն հակադրել հրեական ալիքների ու աշխատանքի հետ: Յուրաքանչյուր գերմանացի, այո, գերմանական արյուն ունեցող յուրաքանչյուր մարդ պետք է իր մեջ խորապես ներծծի այնտեղ ասվածը: Հետևյալ պատկերացումները կդառնան նրա

սեփական:

- որ յուրաքանչյուր պատմական իրադարձության բանալին ռասայական խնդրի մեջ է:
- որ այս երկրի բոլոր իրական արժեքները անցյալում և ներկայում բխում են սկանդինավյան մարդու ստեղծագործական կամքից
- որ հուդայականությունն իրեն «ընտրյալ ժողովուրդ» անվանելու ամենափոքր պատճառ չունի, այլ որ նրան վիճակված է խանգարել և խոչընդոտել սկանդինավյան ժողովուրդների աճն ու բարգավաճումը իր կործանարար աշխատանքով:
- որ հրեան, որպես մեր էության հակադիր, միշտ պետք է լինի մեր սկզբնական թշնամին. որ հենց նա է իր գաղափարներով խանգարել

Machine Translated by Google

սկանդինավյան ժողովուրդների կյանքի կարգերը և, առավել ևս, այդ գաղափարների օգնությամբ տարաձայնություններ սերմանեցին ժողովուրդների միջև.

- Որ գերմանականությունը աշխարհին տվել է բոլոր հիմնարար արժեքները, բայց բազմիցս ենթարկվել է օտար գաղափարներին, հիմնականում հրեական ծագումով:

Յուրահատուկ փաստ է, որ սկանդինավյան ժողովուրդները մինչև վերջերս արդյունավետորեն չէին ընդդիմանում հրեաների ներթափանցմանը:

Իրերի այս վիճակի փոփոխություն տեղի չունեցավ այնքան ժամանակ, մինչև Ադոլֆ Հիտլերը պատմության մեջ առաջին անգամ հուդայականության դեմ հակադրվեց.
և այն կազմակերպությունը, որն աջակցել է դրան: Այսպիսով, հրեական մատերիալիստական աշխարհն առաջին անգամ ունեցավ իսկապես խոչընդոտող պատ, որի հետևում գերմանական աշխարհը կարող էր նորից հավաքվել: Ազգայինի հետ
Սոցիալիստական աշխարհայացքը, հետևաբար, սկսվեց նոր դարաշրջան:

Անհաղթահարելի հակադրությունը սկանդինավյան մարդու և

Հրեային ևս մեկ անգամ կարելի է համառոտ ամփոփել.

Իր գաղափարներում հրեան հակադրեց սկանդինավյան մարդու համայնքային էթիկային ((սոցիալիստական սկզբունքը) էգոյին (ինդիվիդուալիստական սկզբունքը), արյունից ծնված իդեալիզմին՝ կործանարար մատերիալիզմին, անձնուրացությանը և հավատարմությանը և հնազանդությանը՝ եսասիրությանը և
քայքայված կյանքի անառակությունը բնավորությունն ու հոգին արժեւորում է

ոսկին; առաջնորդության սկզբունքը

- զանգվածը; հրամայելու, առաջնորդելու և ուղղորդելու գերմանական ստեղծագործական մղումը՝ նրա ուժային չարաճճիությունը, նրա դեսպոտիզմը:

Պատիվն ու հավատարմությունը՝ Տևտոնի ամենահայտնի օրերը, անհայտ են հրեաներին:

Բայց ամենից առաջ նրա՝ համաշխարհային հզորության ձգտումը գահակալված է: Նրան նա ամեն ինչ ստորադասում է. Նրա գաղափարների իմաստն ու նպատակը միշտ եղել է շրջակա միջավայրը անզոր դարձնելը, ժողովուրդներին իր գաղափարներով խարազանելը, դրանք միմյանց դեմ խաղալը և այլն:

Machine Translated by Google

ոչնչացնել նրանց, որպեսզի այն ժամանակ կարողանա իշխել ողջ մարդկության վրա:

Բացի այդ, նա քարոզում էր մարդկանց իրավահավասարությունը, բայց վախով պահպանում էր իր արյունը:

Այս ուսմունքներով նա ղեկավարում էր հարձակումը սկանդինավյան ժողովուրդների կյանքի կարգի վրա, և նա միշտ դա անում էր հաջողությամբ մինչև Ադոլֆ Հիտլերի տարիքը:

Հելլադան և Հռոմը վերջնականապես կործանվեցին նյութապաշտության պատճառով: Գերմանացի ժողովուրդը կփչրվեր հուդայականությունից և նրա գաղափարներից, եթե Ադոլֆ Հիտլերը վերջին պահին չգար: Ռուսական մարդիկ ընդունեցին հրեական մարքսիզմը և այդպիսով վերջնականապես ընկան հրեա-ասիական աշխարհի ձեռքը: Ֆրանսիան ենթարկվեց հրեական նյութապաշտություն. Սկանդինավյան գերիշխող անգլո-սաքսոնիզմը հրեային և նրա գաղափարների թունավոր աշխարհին տվել է խորը տեղ իր ժողովրդի մարմնում և կարծես գնում է նյութապաշտական քայքայման նույն ճանապարհով:

Պետք է հարց տալ, թե ինչպես կարելի է բացատրել պատմական այս երևույթը, որ մի ամբողջ աշխարհ բազմիցս զիջում է հուդայականությանը, որը շատ ավելի թույլ է թվով: Դրա պատճառը, կարճ ասած, հետևյալն է.

Մեր նախնիները շփվել են հրեական նյութապաշտական գաղափարների հետ վաղ, երբ նրանք գրավեցին երկիրը: Հռոմեական կայսրության փլուզումից հետո այս գաղափարները ներթափանցեցին գերմանական հիմնական տարածք: Դրանով հրեան նույնպես տեղափոխվեց մեր հայրերի երկիր և հաստատվեց ժողովրդի մեջ: (Հրեաների երթը ներկայացված է կից քարտեզում: 9-րդ և 10-րդ դարերում հրեաներն արդեն կարողացել են տարածվել Գերմանիայում: Նրանց հանդիպում ենք Մագդեբուրգում, Մերսեբուրգում, Ռեգենսբուրգում, Գնյեզնոյում և Պրահայում: Կենտրոնը Մայնցն էր: Ռաբինական դպրոց.

Շատ քիչ հայտնի է, որ արդեն վաղ միջնադարում հրեան, երբ նույնիսկ սկզբում միայն տնտեսապես, դեր է խաղում: Արդեն

Machine Translated by Google

մոտ 11-րդ դարում նա ունի ֆինանսական մենաշնորհ:
Կանոնական իրավունքի համաձայն՝ տոկոսների դիմաց փողի փոխառությունը արգելված էր: Այստեղ Հրեան օգտվեց առիթից և շրջվեց արտոնյալ վաշխառուի մոտ: Հրեաներին դարձրին ռեյխի «սենյակներ»: Սովորական տոկոսադրույքը կամ վաշխառությունը կազմել է 43%, սակայն ավելացել է մի քանի անգամ ավելացել է: Այս կարգավիճակով նրանք օգտվում էին պետական պաշտպանությունից: Եթե դրանք երբեմն հետապնդվում էին նաև նորից ու նորից, ուրեմն նրանք գտնվում են, մասնավորապես, եկեղեցու պաշտպանության տակ, բայց հուդայականությունն ու եկեղեցին տապալվեցին փողը շահելու մրցավազքում:

Բայց էականն այն է, որ զուտ տնտեսական, նյութապաշտական մտածողությունը ավելի ու ավելի է բերվել ժողովրդի մեջ: Հրեան կապիտալիստական տնտեսական համակարգի հիմնադիրն է. փողը, որը մինչ այժմ փոխանակման միջոց էր, այսինքն՝ նպատակին հասնելու միջոց, դարձավ ինքնանպատակ:

Միջնադարում հրեական բնությունը գնալով ավելի է տարածվում: Արժե հիշել կաբալիստական գրվածքները (հրեական - փիլիսոփայական կրոնական բովանդակության գաղտնի գրություններ), որոնք մեծ ազդեցություն են ունեցել արևմտյան գրականության վրա: Հուդայականությունը զգալի մասնաբաժին ուներ ազատ ոգու շարժումներում:

Machine Translated by Google

Միգրացիան և տարածումը

Հրեաներն աշխարհում

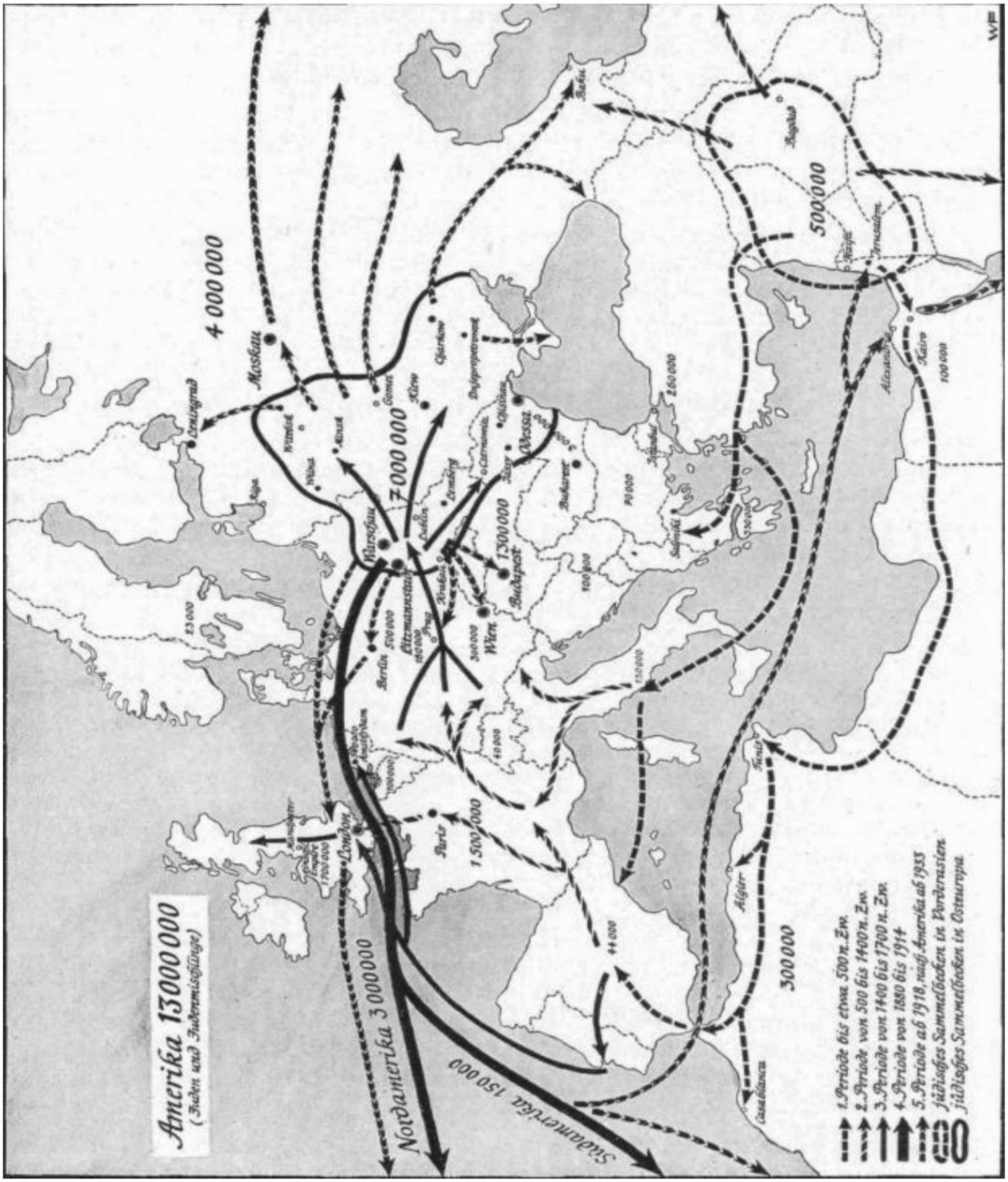

Machine Translated by Google

Աստիճանաբար ամբողջ Արևմուտքը աղտոտվեց հրեաներով, և ազատականության դարաշրջանը, որն ի վերջո ծագեց մարքսիզմում, հոգեպես պատրաստվեց:

Մենք տեղյակ ենք, որ ներքաղաքական բնույթի այլ հանգամանքներ (իշխանների եսասիրական վարքագիծը, մասնապաշտությունը և Հռոմի քաղաքական եկեղեցու հակահամաճարակային գործունեությունը) նույնպես սպառնում էին գերմանական կյանքի կարգին: Մեր ժողովրդի գոյության համար ամենավտանգավոր սպառնալիքը, սակայն, մատերիալիզմի և անհատապաշտության հրեական գաղափարներն էին, նյութական իրերի նկատմամբ չափից ավելի կախվածությունը և էգոյի մեջ մտածողությունը՝ առանց մարդկանց կապվածության:

Նաև մեր նախնիները դեռ բավարար չափով չէին գիտակցում իրենց քաղաքական և գաղափարական էությունը, այնպես որ մինչ այդ չկարողացավ իրականանալ իրենց ապրելակերպի գաղափարական հիմքը քաղաքական և գաղափարական դոկտրինայի տեսքով: Դրան, սակայն, հակադարձեց Հրեաստանում գտնվող հակառակորդը, որը հազարավոր տարիներ ապրել է խստորեն կիրառվող, գաղափարապես որոշված ռասայական, քաղաքական և կրոնական օրենքների համաձայն:

Այլմոլորակային գաղափարների հետևանքները միշտ և ամենուր նույնն են եղել. ժողովուրդը նյութապաշտական և էգոմանական մտածողությունից դուրս է ընկել բարեկեցության ոչ ստեղծագործ կյանքի: Ոսկուն զոհաբերվեցին պատվի ու հավատարմության բարձր արժեքները, ժողովրդի հանդեպ պարտքի կատարումը: Արյան համայնքին ծառայելու իդեալը՝ որպես գոյության իմաստ, տեղաշարժվեց սեփական անձի նյութական բավարարման անզուսպ ձգտումով:

Փողից և հարստությունից կախվածությունը ստիպեց շատ մարդկանց փոխել իրենց դժվար, բնական գյուղական գոյությունը հարմարավետ կյանքի հետ՝ հիմնված վաճառական սկզբունքների վրա: Հպարտ հողագործներն ու ռազմիկները դարձան արմատախիլ արված առևտրականներ: Հետագա հետևանքը հիմնականում երեխաների թվի սահմանափակումն էր:

Machine Translated by Google

Եթե սկանդինավյան կյանքի կարգն արդեն իսկ սաստիկ խախտվել էր դրանով, ապա ցեղազուրկ գոյության հրեական ուսմունքը հանգեցրեց աղետալի վտանգի սկանդինավյան կյանքին. սեփական բարձրորակ արյան լքումը՝ այն խառնելով այն օտար արյան հետ, որը սկիզբ դրեց դարաշրջանին: ռասայական խայտառակություն.

Ռասայական խառնմանը պետք է հաջորդեր բնավորության արժեզրկումը և բարձր սկանդինավյան հոգու արժեքների անկասելի անկումը:

Դրանով սկանդինավյան մարդիկ հեռացան իրենց ի սկզբանե առողջ հողից կապված, արյունով ընդգծված կյանքի կարգից: Դա հավասարազոր էր ազգի անկման սկզբի:

Այդպես էր Սպարտայում, այդպես էր Աթենքում և նաև Հայաստանում

Հռոմ. Նույն գործընթացը դարեր շարունակ շարունակվում էր մեր գերմանական հիմնական տարածքում: Ամուսնության օրենքներն ու բնակչության-քաղաքական կարգերը չէին կարող դա փոխել, քանի որ իրական պատճառը հրեական նյութապաշտության պատճառով առաջացած ներքին քայքայումն էր:

Ի վերջո, հուդայականությունը միշտ տապալել է ժողովուրդներին իր նյութապաշտական գաղափարների օգնությամբ:

Այն ժողովուրդը, որը չի կարողանում տիրապետել նյութապաշտությանը, իր մեջ կրում է մահվան ծիլը: Մենք

Գերմանացիները գտել են դեղամիջոցը. Ադոլֆ Հիտլերը մեզ տվել է այն (գերմանական իդեալիզմի աշխարհը, որը սովորեցնում է նացիոնալ-սոցիալիզմը, դա իր դեմ դժվարությունների աշխարհն է, ժողովրդին ազատության և պատվի համար ծառայելու և պայքարելու աշխարհը, և աշխարհը. Գյուղացիական պատերազմական պարզության հետևությունը, որ մենք պետք է անենք մեր ձեռք բերած գիտելիքներից, այն է, որ միայն այդ դեպքում մեր ժողովուրդը հավերժ գոյություն կունենա, եթե նա խստորեն պահպանի իր արյան հետ կապված կյանքի օրենքները և, անհրաժեշտության դեպքում, հաստատի իրեն հրեական մատերիալիզմի ու անհատապաշտության դեմ պայքարի ամենադաժան միջոցը:

Machine Translated by Google

Այս պայքարով մենք հայտնվում ենք մեզ շրջապատող աշխարհի անկապտելի հակադրության մեջ: Պուրիտանիզմը, լիբերալիզմը և բոլշևիզմը հրեական են իրենց հիմնական կառուցվածքով: Այս գաղափարներին տիրող ժողովուրդները պետք է լինեն հրեա իրենց նպատակներով, այսինքն՝ անհագ ոսկու և իշխանության ձգտմամբ, որը պետք է անպայմանորեն հասնի համաշխարհային տիրապետության աստիճանին:

Այստեղից է սկսվում ֆյուրերի ճակատագրական առաքելությունը իր գերմանացի ժողովրդի հետ:

Գաղափարների հրեական աշխարհը խզվում է մաքուր նացիոնալ-սոցիալիստական աշխարհից՝ արյունով բեռնված և, հետևաբար, աստվածատուր կարգի մասին իր վարդապետությամբ:

մեր ժողովրդի կյանքը: Այս պատերազմը պետք է գար որպես կռիվ նացիոնալ-սոցիալիզմի, որպես ապրելակերպի գերմանական

իդեալիստական տեսակետի և հրեական նյութապաշտական ոգու միջև: Որոշումների այս տարիքը պատրաստվել է դարեր շարունակվող գործընթացում: Ադոլֆ Հիտլերն այն մեծն է, ով իր ժողովրդին պատրաստեց համաշխարհային առաքելության:

Մեր հակառակորդները, առաջին հերթին համաշխարհային հրեաները, գիտեն, թե ինչի մասին է խոսքը:

Նրանք այլևս չեն թաքցնում գերմանացի ժողովրդին բնաջնջելու իրենց կամքը:

Machine Translated by Google

25. Ի՞նչ են անում մեր հակառակորդները

Նախատեսում եք անել մեզ հետ?

Հրեա Կաուֆմանը որպես Ամերիկայի խոսնակ պահանջում է.

Ի վերջո, այլ լուծում չկա, բացի մեկից, որ գերմանացի ժողովուրդը պետք է մեռնի և անհետանա այս երկրից ընդմիշտ:

Բնաջնջելու հրեական դաժան կամքը արտահայտվում է գերմանական ժողովրդի բնաջնջման հրամանով: Որոշ հոդվածներ դրանից.

Հոդված 3. Գերմանական բանակը կբաժանվի խմբերի, կկենտրոնացվի խիստ սահմանազատված տարածքներում, իսկ տղամարդիկ անմիջապես կստերիլիզացվեն:

Հոդված 4. Քաղաքացիական բնակչությունը՝ տղամարդիկ, կանայք և երեխաներ, բաժանվում և ստերիլիզացվում են ըստ տարածքային գոտիների:

Machine Translated by Google

Քարտեզը ցույց է տալիս համաշխարհային պլուտոկրատիայի կողմից ծրագրված Գերմանիայի մասնատումը և դրա բաշխումը այլ պետություններին:

Հոդված 6. Գերմանիան պետք է բաժանվի, և նրա տարածքները հատկացվեն ուրիշներին:

Machine Translated by Google

Հոդված 8. Գերմանական բնակչությունը ստիպված է սովորել այն պետության լեզուն, որին իրեն հանձնարարված է:

Անգլիական առաջատար թերթերից մեկը՝ «News Chronicle»-ն անամոթաբար բացատրում է.

«Ես ուզում եմ, անկեղծ ասած, Գերմանիայում բնաջնջել յուրաքանչյուր կենդանի էակ՝ տղամարդ, կին և երեխա, կենդանիներ, թռչուններ և միջատներ: Ես գործնականում այլևս թույլ չեմ տա, որ խոտի շեղբը աճի: Գերմանիան պետք է հողին հավասարեցվի, և այն ավելի վատ տեսք ունի, քան Սահարան:

Անգլիական «Picture Post» ամսագիրը միանշանակ պահանջում է.

«Այս պատերազմից հետո իրական խաղաղություն ունենալու համար Գերմանիայից ոչինչ չպետք է մնա Եվրոպայի քարտեզի վրա:

Արդեն 1936 թվականին Չերչիլն ասել է հյուսիսամերիկյան գեներալին Փայտ:

Գերմանիան չափազանց ուժեղ է դառնում, այն պետք է ոչնչացվի.

1942 թվականի դեկտեմբերի 8-ի գիշերը Չերչիլը բրիտանական ռադիոյով հեռարձակեց հետևյալ հայտարարությունը. «1939 թվականին մենք պատերազմ հայտարարեցինք Գերմանիային, ոչ թե այն պատճառով, որ մեզ վրա հարձակվել էին, այլ ինքնակամ, մենք միակ ժողովուրդն էինք, բացառությամբ ֆրանսիացիների, ովքեր մտան Գերմանիային: պատերազմ առանց հարձակման: Մենք գիտեինք, որ մեր և նացիստների կենսական շահերը երբեք չեն կարող գոյակցել: Մեզանից մեկը պետք է լինի

Չերչիլը 1943 թվականի սեպտեմբերի 18-ի իր ելույթում.

«Գերմանիան պետք է ուսուցանվի դաժան և սարսափելի փորձառություններով, թե ինչպես է Անգլիան պատերազմում:

Բոլշևիզմն առավել ևս ցանկանում է գերմանացի ժողովրդի լիակատար ոչնչացումը:

Բոլոր ղեկավարները պետք է վերացվեն (տես Կատին և Վիննիցա), գյուղացիներն ու բանվորները պետք է արտաքսվեն Սիբիր

Աշխատանքային ստրուկներ, Գերմանիան պետք է դառնա բոլշևիկյան գաղութ.

Machine Translated by Google

ԻՆՉ ՄԵՆՔ ՊԱՅՔԱՐՈ Մ ԵՆՔ ՀԱՄԱՐ

26.Ինչու է Ազգային Սոցիալիստական աշխարհը ներքին տեսքը Պարտադիր սպաների համար

Քանի որ դա համապատասխանում է գերմանական բնությանը: Այն գերմանացի մարդուն և գերմանացի ժողովրդին տալիս է օրենք ապրելու իրենց կենսակերպին համապատասխան և այդպիսով կատարել աշխարհների Արարչի կողմից իրենց դրված խնդիրը: Դրա համար մենք պայքարում ենք նացիոնալ-սոցիալիստական աշխարհայացքի համար:

Նախ անհրաժեշտ է հստակեցնել աշխարհայացք տերմինը: Մենք նորից ու նորից լսում ենք. «Այս պատերազմը գաղափարական պատերազմ է», այսինքն՝ մարտադաշտերում կռիվը միայն հոգևոր հզոր ուժերի պայքարի տեսանելի արտահայտությունն է, որը մենք անվանում ենք աշխարհայացք: Weltanschauung-ը, առաջին հերթին, վերցված է բառացիորեն՝ նայելով աշխարհին: Բայց գերմաներեն «նայել» չի նշանակում միայն «տեսնել», դա նշանակում է նաև ներքին տեսլական, հոգևոր տեսողություն, դա նշանակում է մտածել կյանքի իմաստի և նպատակի մասին, այն ներքին օրենքների մասին, որոնց համաձայն տեղի է ունենում անհատի և մարդկանց կյանքը: , այն

Machine Translated by Google

նշանակում է ճանաչել այն էական հոգևոր և մտավոր ուժերին, որոնք ունեն ձևավորող և շարժական ազդեցություն:

Ֆյուրեր.

Բոլոր գործողությունները որոշակի նախնական հայեցակարգի և հետևաբար տեսանելի միտումի վրա հիմնելու որոշման հանդիսավոր հռչակումն արդեն իսկ կայանում է «աշխարհայացք» բառի մեջ: Նման տեսակետը կարող է լինել ճիշտ կամ սխալ. կյանքի մասին և, հետևաբար, պարտադիր և պարտադիր օրենք է յուրաքանչյուր գործողության համար: Որքան նման տեսակետը համընկնում է բնական օրենքների հետ:

օրգանական կյանքը, այնքան ավելի օգտակար կլինի դրա գիտակցված կիրառումը մի ժողովրդի կյանքի համար:

(1933 թ.

Նյուրնբերգ)

Հենց այս պատճառով, ժողովրդի առաջնորդների մեջ պետք է լինի հստակություն և միասնություն, և դա վերաբերում է հատկապես պատերազմի սպային, և անսասան կամք՝ աշխատելու այս պարզության և միասնության համար մինչև վերջ: Աշխարհայացքի բնույթի մեջ չէ թույլ տալ

փոխզիջումներ. Յուրաքանչյուր ոք, ով ցանկանում է զիջումների գնալ կամ նույնիսկ չափազանց հարմար է իրեն հասցնելու վերջին հստակ բուժմանը և իր ապրելակերպի համար անհրաժեշտ հետևություններ անելու համար, պետք է պարտվի աշխարհայացքների պայքարում: Ժողովրդի առաջատար դասում այս հարցում ձախողումն այն է, ինչ պատահել է այդ ժողովրդի հետ:
Հատկապես գերմանացին, իր չափազանց մեծ բացությամբ ամեն ինչի նկատմամբ օտարի հանդեպ, այնուհետև վտանգի է ենթարկվում ինքն իրեն տանող ճանապարհը չգտնելու և ուրիշների շշուկներին ենթարկվելու վտանգի տակ: Բայց օտար օրենքներին համապատասխանել նշանակում է դառնալ անազատ, իսկ վերջին դեպքում դա տանում է դեպի կործանում:

Միայն նացիոնալ-սոցիալիստական աշխարհայացքը մեզ երաշխավորում է տեսակի համապատասխան կյանք: Միայն դա է երաշխավորում մեր ժողովրդի ազատությունն ու մեծությունը: Հետևաբար, հատկապես ամենածանր պայքարի ժամանակներում,

Machine Translated by Google

անհրաժեշտ է կրկին ու կրկին պարզաբանել մեր աշխարհայացքի կարևորագույն բնութագրերը և դրանից ուժ քաղել հետագա պայքարի համար:

Մենք՝ որպես նացիոնալ-սոցիալիստներ, հավատում ենք աստվածային աշխարհակարգին որպես ա

իմաստալից կարգը, որի մեջ պետք է տեղավորվել, որը պետք է պահպանել կռվելով և ստեղծագործելով: Այս համոզմունքից առաջացել է այն, ինչ մենք ընկալում ենք որպես սկանդինավյան մարդկության բնորոշ հատկանիշ, որն արտահայտվել է գերմանական ժողովուրդների Միդգարդյան մտքում, ինչպես նաև հույների տիեզերական գաղափարներում:

Մենք հավատում ենք, որ ռասաներն ու ժողովուրդները նույնպես արարչագործության այս աստվածային կարգի անդամներն են, և որ նրանք ունեն իրենց հատուկ խնդիրն այս կարգի շրջանակներում: Որքան ավելի հստակ ժողովուրդը կարողանա ճանաչել իր խնդիրը, որքան մաքուր և հարուստ զարգացնի իր բնածին կարողությունները, այնքան ավելի մեծ կլինի նրա ներդրումն ամբողջի իմաստալից կարգն ապահովելու գործում:

Մենք հավատում ենք, որ մարդ արարածը որպես ինքնագիտակից հոգևոր էակ տիրույթների Արարչից ստացել է իր համար կենսաձևեր և կյանքի առաջադրանքներ ստեղծելու խնդիր, այսինքն՝ բարոյականություն, որը նշանակում է ինչ-որ ավելի բարձր, քան ամենացածր կյանքից զուտ բավարարվածությունը: կարիքները.

Այսպիսով, մենք հավատում ենք մարդու դաստիարակության գործին: Ի վերջո, մեր պայքարը ծառայում է դրան, և այն պետք է անողոք լինի այն ամենի դեմ, ինչը դեմ է այս խնդրին, որովհետև արդարացի
այս խնդիրը կախված է նրանից, որ ամենազարգացած, ամենաստեղծագործ և ամենակարող ռասան պահպանում է որոշիչ ազդեցությունը երկրագնդի ժողովուրդների կյանքի կարգերի վրա: Չմոռանանք, սակայն, որ մեր ժողովրդի և ընդհանրապես գերմանականության սպառնալիքով վտանգված է ցեղի սկզբնական հայրենիքը, որը մինչ այժմ ամենահեղինակավորն է. սկանդինավյան

մրցավազք.

Machine Translated by Google

Հավատքն աստվածային աշխարհակարգի և մարդու առաջընթացի նկատմամբ

մեր աշխարհայացքի արտահայտությունը, բայց դեռ ոչ բուն այս աշխարհայացքը: Մեր հավատքը ամենահզոր մղումն է մեր բոլոր գործողությունների համար: Բայց իսկապես հստակ գաղափարական կեցվածքին և, հետևաբար, ի վերջո հավատի ամրապնդմանը, կարելի է հասնել միայն այն դեպքում, եթե հավատքը չի հակասում ճանաչմանը, գիտական համոզմունքին: Որպես գերմանացի տղամարդիկ, մենք պետք է համոզված լինենք, որ մեր հավատքը, այն գործադրելու փորձով, ապացուցում է, որ հարմար է կյանքի համար և ներդաշնակ է գոյության օրգանական օրենքներին:

Եթե աշխարհը Աստծո ստեղծածն է, և ում արարումը պետք է լինի

հակառակ դեպքում՝ բնական օրենքները, որոնց համաձայն մահվան և դառնալու ամբողջը փոխակերպվում և զարգանում են, պետք է լինեն աստվածային օրենքներ: Այն օրենքները, որոնք այս օրինաչափության մեջ հատուկ վավերականություն ունեն մեզ՝ մարդկանց համար, այն օրենքներն են, որոնք ձևավորում են մեր ժառանգական աշխարհը և շրջակա միջավայրը: Ուստի մեզ համար ռասայական գիտելիքը ամենաբարձր գիտելիքն է: Բայց նաև բնության պատմության և կենսագիտության գիտական, քաղաքական և գաղափարական խնամքը մեր առաջնահերթությունն է: Մնացած ամեն ինչ պետք է դրա վրա հիմնված լինի: Եթե ուրեմն կյանքը, ցեղը, աշխատանքը, բնությունը և հայրենիքը մեզ համար բարձր և գերագույն արժեքներ են, դա ոչ թե կամայականության պատճառով է, այլ այն պատճառով, որ այս ամենով ճանապարհ է դեպի Աստված, դեպի կյանքի իմաստ, դեպի կենսական կարգեր: , բարոյականությունն ու հավատքը տանում են:

Ուղեցույցը մեզ բերեց կյանքի կենսաբանական օրենքների իմացություն, արյան արժեքի ու նշանակության իմացություն:

Նրա ուսմունքն ասում է.

- որ մարդկությունը պատկանում է տարբեր ռասաների.
- որ յուրաքանչյուր ժողովուրդ կարող է ապրել միայն իր արյան հետ կապված օրենքներով:
- որ մեր ժողովուրդը գերակշռող արյունակցական համայնք է Սկանդինավյան արյուն.

Machine Translated by Google

- Որ ուրեմն մեր ժողովուրդը պետք է ապրի այն օրենքներով, որոնք կան սկանդինավյան արյան.

- Որ համաշխարհային պատմությունը, բացի կենսատարածքի համար պայքարից, ներկայացնում է ռասայական աշխարհայացքի լարվածությունը:

Ֆյուրեր.

«Ես դա արտասանում եմ այստեղ մարգարեաբար, ճիշտ ինչպես Արեգակի շուրջ երկրագնդի ուղեծրի մասին գիտելիքը հանգեցրեց աշխարհի ընդհանուր տեսակետի հեղափոխական վերանախագծմանը, այնպես էլ արյան և ռասայական ուսմունքը: Նացիոնալ-սոցիալիստական շարժումը կհանգեցնի հեղափոխության գիտելիքը և, հետևաբար, մարդկային անցյալի և ապագայի պատմության պատկերը»:

(Ռայխստագ, 30 հունվար, 1937)

Մեր աշխարհայացքի կենտրոնում արյան կամ ռասայական միտքն է: Ըստ այդմ, արյունը շարժող ուժն է ինչպես անհատի, այնպես էլ ժողովրդի կյանքում:

Այս միտքը մինչև վերջ մտածել նշանակում է՝ գալ մտածողության ամբողջական վերակազմակերպման, նոր, բայց միայն վերջին դարերի մտածողությանը վերաբերող, որը խստորեն վտանգեց մեր սկանդինավյան արյունը՝ բոլոր քրիստոնյա մարդկանց հավասարության դոգմայով և ազատական վարդապետությամբ: բոլորի հավասարությունը, ինչը կրում է մարդու տեսքը և առաջացրել է ռասայական քաոս: Իրականում, այս մտածողությունը այլ բան չի նշանակում, քան ժամանակակից ժառանգականության և ռասայական ուսումնասիրությունների գիտելիքով հանդերձ՝ նորից վերցնել այն, ինչ ինքնին ակնհայտ էր մեր համար: Գերմանական նախնիները որպես հավատքի, օրենքի և կյանքի կարգի միասնություն, քանի դեռ նրանք դեռևս չեն ազդել օտար մտածելակերպի վրա և որպես ազատ գյուղացիներ՝ բարձր ցեղատեսակի սեռերով:

Machine Translated by Google

Ճանաչումից և հավատքից պետք է այնուհետև առաջանան արժեքներ և արարքներ, որոնցով աշխարհայացքը, որպես պարտադիր ներքին օրենք, ճանաչելի է դառնում նույնիսկ երբեմն արտաքինից: Որովհետև յուրաքանչյուր աշխարհայացք առաջին կոպի մեջ բնութագրվում է նրանով, որն ամենաբարձր տեղն է զբաղեցնում արժեքների կարգում:

Առաջին առաջնահերթությունը մեր ժողովրդի ու նրա ժողովրդի ժառանգության պահպանումն ու առաջխաղացումն է: Այս գործին է նվիրված մեր կյանքն ու պայքարը:

Ֆյուրեր.

«Բայց ինձ և բոլոր իսկական նացիոնալ-սոցիալիստների համար կա միայն մեկը

վարդապետություն:

ժողովուրդ և հայրենիք»:

Արյան գաղափարից դուրս՝ նացիոնալ-սոցիալիզմը ժողովրդին տեսնում է ոչ միայն որպես ճակատագրի համայնք, այլ առաջին հերթին որպես արյան համայնք՝ միավորված ընդհանուր սկանդինավյան արյունով: Ժողովուրդը գերիշխող բանն է, բոլոր գործողությունների մեկնարկային կետն է, յուրաքանչյուր ձեռքբերման արժեքի վերջին և ամենաբարձր չափանիշն է:

«Ընդհանուր բարին առաջ է անցնում սեփական շահից»: Մարդը, ինչ աշխատանք էլ անի, իր բոլոր մտքերով ու գործերով ծառայում է ժողովրդին:

Էգոն պետք է հրաժարական տա՝ հօգուտ մեզ: Միայն մեր, արյունակցված ազգային համայնքի համար կատարման և զոհաբերության ճանապարհով կարող է ապահովվել ժողովրդի, հետևաբար և անհատի գոյությունը: «Մեկը բոլորի համար և բոլորը մեկի համար». Այն

Ֆյուրեր.

«Նացիոնալ սոցիալիզմը չունի ոչ անհատի, ոչ մարդկության մեջ

նրա նկատառումների, հայտարարությունների և որոշումների մեկնարկային կետը: Այն գիտակցաբար տեղափոխվում է իր ողջ մտածողության կենտրոնը՝ ժողովուրդը:

Այսպիսով, նացիոնալ սոցիալիզմը ժողովրդական աշխարհայացք է: Ամեն ինչ, ժողովրդի յուրաքանչյուր ընկեր, յուրաքանչյուր ընտանիք, և տոհմ, յուրաքանչյուր հասարակություն

Machine Translated by Google

հաստատությունը՝ կուսակցությունը, Վերմախտը, պետությունը, վարչակազմը, տնտեսությունը, արվեստը և գիտությունը, պետք է ծառայեն ժողովրդի բարգավաճմանը և նրա հավերժական պայքարին: Բայց դա հնարավոր է կատարյալ ձևով միայն այն դեպքում, երբ ժողովրդի յուրաքանչյուր անդամ դրվի այն վայրում, որտեղ նա կարող է հասնել ամենաբարձրին ժողովրդի համար, ազգի համար՝ ըստ իր տրամադրվածության և հասնելու կամքի, այսինքն՝ իսկական սոցիալիստական: բարձր աշխատանքային էթիկա ունեցող մարդկանց պատվերը.

Ազգային-սոցիալիստական մտքի այս համադրությունը կուսակցությանը տվել է իր անունը և ստիպում է խոսել նացիոնալ-սոցիալիստական աշխարհայացքի մասին:

Ֆյուրեր.

«Մարդկության մշակութային մեծ նվաճումները միշտ եղել են մարդկանց, ցեղի համայնքային կյանքի բարձրագույն նվաճումները, հետևաբար դրանք իրենց առաջացման և իրենց կերպարի մեջ համայնքի հոգու և իդեալների արտահայտությունն են»:

Այսպիսով, նացիոնալ-սոցիալիզմը դավանում է կյանքի իդեալիստական տեսակետը, քանի որ դա մեր արյան մեջ է և միշտ եղել է մեր գերմանացի նախնիների բնորոշ գիծը: Բայց դրանով նա հաղթահարեց նաև լիբերալիզմի և մարքսիզմի անհատական մատերիալիստական գաղափարները:

Արյան համայնքի գաղափարին նվիրվածությամբ և սոցիալիստական համայնքի ստեղծմամբ գերմանացիները դարձան ժողովուրդ:

Բայց ում համար մենք անհատին տեսնում ենք որպես ազգային համայնքի ծառայող անդամ, դա չի նշանակում, որ նա կլանված է զանգվածների կողմից: Իսկական ազգային համայնքը չի կարող մեծանալ զանգվածից, այլ միայն ուժեղ անհատականություններից: Առողջ անտառին ուժեղ ծառեր են պետք: Հետևաբար, նացիոնալ-սոցիալիզմը խստորեն ընդգծում է անձի արժեքը, բայց դա չի նշանակում անհատի արժեքը, որը կտրված է բոլոր կապերից, հանուն իր համար, քանի որ իրականում նման բան չկա: Այն գոյություն ունի միայն որպես անարյուն մտքի շինություն և հակասում է կյանքի օրենքներին, ըստ որոնց

Machine Translated by Google

մարդը ծնվում է ընտանիքի, տոհմի և մարդկանց բնականաբար աճած կարգերում:

Նացիոնալ-սոցիալիզմը ցանկանում է լիովին զարգացած, արյունահեղ, ուժեղ կամային, ուժեղ բնավորությամբ անձնավորություն, որն ընդունակ է ժողովրդի համար ամենաբարձր ցուցանիշներին: Այս տեսակի մարդու ստեղծման միջոցը նացիոնալ-սոցիալիստական աշխարհայացքի ոգով կրթությունն է: Դրա նախապայմանն այն է, որ մեր արյունը պետք է մաքուր պահվի և բուծման միջոցով զարգանա ավելի բարձր մակարդակի վրա:

Ֆյուրեր.

«Մենք մեծ խնդիր ունենք ավելի ու ավելի խորացնել ազգային համայնքի իսկական ոգին և ավելի ու ավելի հստակ մշակել անհատականության արժեքը» Մենք գնահատում ենք աշխատանքը որպես ամբողջ ժողովրդի համար կատարվող պարտականություն:

«Աշխատանքը ոչ միայն նյութական արժեք ստեղծելու միջոց է, այլև նպատակ ունի պահպանել ազգային համայնքը և միևնույն ժամանակ անհատականության զարգացման անփոխարինելի նախապայման է»: Յուրաքանչյուր անհատ ներկայացումների մրցույթում պետք է ապացուցի, թե մասնագիտական կամ քաղաքական կյանքի որ տեղը է կոչված զբաղեցնելու»:

Ֆյուրեր.

«Նացիոնալ-սոցիալիզմի պայմաններում ես այլ բան չեմ հասկանում, քան այն, որ մեր կյանքի յուրաքանչյուր վայրում համայնքը պահպանելու համար օգտագործվում են բացառապես և ավտորիտար ամենաբարձր ունակությունները»:

«Ընդհանուր նվաճումների մրցակցության արդյունքում ստացված ձեռքբերումների այս ընտրությունը հիմնովին տարբերվում է ուժերի ազատական ազատ խաղից, քանի որ այն ճանաչում է միայն անհատական նվաճումները, քանի որ դրանք միաժամանակ ծառայում են ազգային համայնքի հզորացմանը»: Ֆյուրեր.

Machine Translated by Google

«Մի կողմից պետք է ուժերի ազատ խաղին հնարավորինս լայն հնարավորություն տալ, բայց մյուս կողմից շեշտել, որ ուժերի այս խաղը պետք է մնա տղամարդկանց տրված նպատակների հանրության շրջանակներում, որը մենք անվանում ենք ժողովուրդ և ազգային համայնք: »:

Պայքարը գնահատում ենք որպես կյանքի անվիճելի օրենք, որովհետև միայն հավերժական պայքարի մեջ՝ ամենայն ընտրության նախապայման, աճում են անձնավորություններ և ծանր ժողովուրդներ: Միայն պայքարում են մեծ բաներ ծնվում:

Կռվելով՝ գերմանացին կերտում է իր կյանքը. Կռիվը ուղեկցում է նրա ողջ գոյությանը. կռվել ինքն իր հետ, կռվել ճակատագրի հետ, պայքարել թշնամական միջավայրի հետ: Նա տիրում է ճակատագրին կոշտ պայքարում և պայքարում է իր և իր ժողովրդի համար՝ հասնելու կյանքի այն ձևին, որն էական է և, հետևաբար, Աստծո կողմից ցանկալի: Պայքարը աստվածային օրենքն է, որ գերմանացին ձևավորի և դաստիարակի մինչև կարծրություն:

Այդ իսկ պատճառով նա մերժում է ճակատագրին խոնարհ նվիրվածության սկզբունքը, որը սովորեցնում են մինչ այժմ:

Պայքարն ու դժվարությունները նացիոնալ-սոցիալիզմի հիմնական տարրերից են: Ուստի դա ուժեղի, ռազմատենչ մարդու աշխարհայացքն է: Նացիոնալ սոցիալիզմը ծագում է իսկական պատերազմից: «Դա իր ռազմատենչ հիմնական հատկանիշով ռազմական աշխարհայացքն է», Զինվորի զոհաբերական պարտավորությունն առավել տեսանելի սոցիալիզմն է:

Զինվորը ռեյխի առաջին սոցիալիստն է: Զինվորը, և այստեղ կրկին սպան, պետք է հատուկ պատրաստակամությամբ ընդունեն
նացիոնալ-սոցիալիզմը:

Այս ռազմատենչ վերաբերմունքից նացիոնալ սոցիալիզմը զզվում է կանացի լավ կյանքից. դա էգոիզմի և նյութապաշտության մահացու թշնամին է, որը տանում է դեպի անառակ կյանք. այն պահանջում է՝ պարզություն և շիտակություն կյանքի ճանապարհին: Ուժեղ և անկեղծ գյուղացին և զինվորականը պետք է կատարի յուրաքանչյուր գերմանացի,
անկախ նրանից, թե նա ծառայում է իր ժողովրդին քաղաքում կամ երկրում, իր հրացանով, թե աշխատասեղանին:

Machine Translated by Google

Կռվի կողքին հպարտությունն է՝ հպարտություն ավանդական ձևով, հպարտություն կատարմամբ, հպարտություն՝ մենամարտից հետո հաղթանակով: Սպան հնազանդորեն կատարում է իր պարտականությունը, բայց որպես հպարտ ու ազատ մարդ: Եվ այսպես, նա նույնպես կանգնած է իր Աստծո առջև՝ ուղիղ ուժի և զորության խնդրանքով, որպեսզի կարողանա պատվով կանգնել:

Այս վերաբերմունքի մեջ է գերմանական ռասայի հիմքերը, որը սպան պետք է առավել տեսանելի կերպով ներկայացնի: Արդարացված հպարտությունը, ազնվական տրամադրվածությունը և արիստոկրատական կրելը բնութագրում են նրա տեսակը:

Մենք դավանում ենք պատիվ և հավատարմություն, որոնք երկուսն էլ անխզելիորեն կապված են: Պատվի հասկացությունը գերմանական գոյության կենտրոնն է:
Մեր նախնիների կյանքը պտտվում էր պատվի ու փառքի, ազատության, քաջության և հպարտության շուրջ: Նրանց կյանքը միշտ մաքուր ու մեծ է եղել, քանի դեռ պատիվը գերակա էր:

«Գերմանական Եվրոպան աշխարհին ներկայացրեց մարդկության ամենափայլուն իդեալը՝ բնավորության արժեքի ուսմունքը՝ որպես ողջ բարոյականության հիմք, սկանդինավյան էության բարձրագույն արժեքների օրհներգը, խղճի և պատվի ազատության գաղափարը: .
(Ալֆրեդ Ռոզենբերգ, «Քսաներորդ դարի առասպելը»:) Վերջին դարերում պատվի բարձր ընկալումը լրջորեն խաթարվել է խոնարհության և մարդասիրության գաղափարներով: Ֆյուրերը պատիվը դարձրեց գերմանական ողջ կյանքի սկզբնակետը:

Պատիվը ներքին օրենքն է, խիղճը, որը թելադրում է մեր բոլոր գործողությունները և մեր վերաբերմունքը ազգային համայնքի նկատմամբ: Այն երբեք կապված չէ միայն իր հետ, այլ իր իրական մեկնաբանությունը գտնում է I-ի և համայնքի հարաբերություններում: Գերմանա-գերմանական պատվի հայեցակարգը թույլ է տալիս էգոյին երկրորդ պլանի վրա նստել հօգուտ ժողովրդի պատվի: Մեր նացիոնալ-սոցիալիստական աշխարհայացքն իր կյանքի և արյան օրենքներով հենվում է պատվի վրա, ժողովրդին կամավոր ծառայության սոցիալիստական գաղափարը և մեր արյան մաքրությանն ու ավելի բարձր զարգացմանը հասնելու ձգտումը զարգանում է պատվից:

Machine Translated by Google

Սպայի պատիվն իր ազգի պատիվն է ու պատիվը
ազգի պատիվն է սպայի.

Բայց նա, ով իր մարմնում պատիվ ունի, երբեք չի լքի իր ընկերոջը, իր ժողովրդին
և նույնիսկ իր ղեկավարին:

Այսպիսով, պատվից գալիս է հավատարմությունը:

Այս երկրի վրա շատ բաներ կարելի է ներել, բայց մի բան երբեք չի կարող լինել.
անհավատարմությունը, հավատարմությունը, որը մենք երդվել ենք Ֆյուրերին,
պետք է նույնքան սուրբ լինի, որքան հավատարմությունը գերմանացի ժողովրդին,
նրա գիտելիքն իր տեսակի նկատմամբ, ինչպես հավատարմությունը արյուն, մեր
նախնիներին ու թոռներին, հավատարմություն մեր տոհմին, հավատարմություն
մեր ընկերոջը և հավատարմություն պարկեշտության, մաքրության և ասպետության
անփոփոխ օրենքներին: Պատվի և հավատարմության բարձր հայեցակարգում
ազնվականությունը իրեն դրսևորում է որպես գերմանական մարդ:

Մենք դավանում ենք հնազանդություն, որն անվերապահորեն բխում է
ամենաբարձր կամավորությունից, ծառայությունից մեր աշխարհայացքին, որը
պատրաստ է գնալ ցանկացած զոհաբերության:

Ազատությունը պատվով կանգնում և ընկնում է. Գերմանական ազատությունը
չպետք է շփոթել ազատության լիբերալիստական հայեցակարգի հետ, որը
վերածվում է էգոմանական անառակության: Դա ներքին ազատություն է, խղճի
ազատություն, հոգու ազատություն, անձի լիարժեք զարգացման ազատություն՝ ի
շահ համայնքի:

«Մենք մեզ ազատ ենք անվանում, երբ կարող ենք կատարել մեր հրամանները
սեփական էությունը, որը մենք չենք ստեղծել, բայց որը ժառանգել ենք ուրիշներից,
մասնավորապես մեր ծնողներից: Այսպիսով, ժողովուրդը ազատ է զգում
ձևավորելու իր քաղաքական միջավայրը, մշակույթը և բարեպաշտությունը՝ ըստ
իր ռասայական բնույթի և ամբողջությամբ օգտագործելու իր ժառանգական
ուժերն ու կարողությունները: Հետևաբար, որքան մեծ է ժողովրդի ազատության
ցանկությունը, այնքան նա պետք է հաստատի իր ժառանգական կապերի
իմացությունը, որովհետև միայն այն դեպքում, երբ նա առավելագույն
ուշադրությամբ լսի և հետևի իր ժառանգած մղումներին.

Machine Translated by Google

խոնարհվեք ոչ թե օտար էթնիկ և ռասայական ազդեցությունների առաջ, այլ միայն նրա արյան ձայնի, նրա բանականության և զգացմունքի առաջ»:

(Սթենգե 1 - Վ. Ռուտկովսկի. Ամենազորության և

կյանքի կարգը.)

Իր ազատ կամքով Տևտոնը հետևում է իր առաջնորդին, որը միշտ կրում է իր արյան համայնքի, իր ժողովրդի պատիվն ու ազատությունը պաշտպանելու կամքով: Կարողանալ պայքարել իր ազգի ազատության համար և իր կյանքը տալ՝ նրա բարձրագույն պատիվն է: «Լավ է մեռել, քան ստրուկ»: Ազգի պատվի և ազատության համար պայքարից դուրս է աճում առաջնորդ-ընկերակցական հարաբերությունը, աճում է գերմանական հավատարմությունն ու հնազանդությունը. Ազատ է միայն նա, ով իր հոգու վեհությունից կռվում է իր ժողովրդի համար՝ հավատարիմ ընտրված առաջնորդին:

Միայն ազատ ժողովրդի մեջ նա ինքն է ազատ և երջանիկ:

Եվ այսպես պետք է հասկանալ նաեւ գերմանացու զինվորական ծառայությունը: Դա ոչ մի կապ չունի քաղաքացիական իրավունքների վերակայման հետ, դա կամավոր ծառայություն է հանուն ազգի պատվի ու ազատության: Կամքի այս ազատությունը սկանդինավյան հոգու ստեղծագործական մեծ ուժն է, որը ձևավորող ազդեցություն ունի ինչպես անհատի, այնպես էլ մարդու վրա:

ազգ. Առաջնորդության և հավատարմության սկանդինավյան սկզբունքը արմատավորված է մտքի այս ազնվականության մեջ:

«Պատիվն ու ազատությունը անհատներին քշեցին դեպի հեռուն ու

անկախություն, դեպի երկրներ, որտեղ տերերի համար տեղ կար, կամ ստիպեց նրանց պայքարել իրենց անկախության համար իրենց ֆերմաներում և ամրոցներում մինչև վերջին մարդը»: (Ալֆրեդ Ռոզենբերգ, «Քսաներորդ դարի առասպել»):

Հավատարմությունը, պատիվը և հնազանդությունը միասին որոշում են առաջնորդության և հավատարմության հարաբերությունները, որոնք այնքան բնորոշ են հատկապես գերմանացի մարդուն, և որը միշտ էլ առանձնապես թանկ է եղել օտար ուժերի համար, որոնք ձգտում էին.

Machine Translated by Google

ազդեցություն ձեռք բերել մեր տարածաշրջանում, բայց որը, եթե դա կարող էր զուտ զարգանալ, միշտ մեր ժողովրդին հնարավորություն էր տալիս հասնել ամենամեծ ձեռքբերումներին:

Առաջնորդի և հետևորդների անքակտելի համայնքի հիմքը ընդհանուր իդեալն է, ընդհանուր պայքարը, նույն հավատը մեծ գաղափարի և նրա ուժի նկատմամբ. միասնական հայացքն աշխարհի նկատմամբ, նույն հավատը ժողովրդի և նրանց առաքելության հանդեպ:

Նպատակի և հավատքի ընդհանրությունը հանգեցնում է կամքի ամենաուժեղ ուժերի կենտրոնացմանը, որոնք կոչ են անում հետևորդներին գործել հավատարիմ համերաշխությամբ ֆյուրերի հետ:

Առաջնորդը նա է, ով կարող է ձևավորել և կրթել մարդկանց, ով նրանց լցնում է իր հոգու հավատքի զորությամբ և իր օրինակի հետ տանում մեծագույն գործերի: Առաջնորդը, և դա առաջին հերթին վերաբերում է սպային, պետք է իր հետևորդներին շղթայել իր օրինակով, իր անհատականության ուժով և առաջնորդի և ժողովրդի հանդեպ հավատքով, ինչպես նաև աշխարհայացքի ուժի նկատմամբ, նրանց կամավոր ենթակայության բերի, դրդեք նրանց պատասխանատվությամբ մասնակցել մեծ նպատակին և ներշնչել վերջին պարտավորությանը:

Առաջնորդի կամքը պետք է դառնա հետևորդների հավատը. Սա հավատքը առաջնորդի և մարդու մեջ առաջնորդում է հոգևոր ուժերի ամենաբարձր զարգացմանը:

Գերմանա-գերմանական ղեկավարությունը հիմնված է պատասխանատվության սկզբունքի վրա, որը կախված է բնավորությունից, կամքի ուժից և կարողությունից:

Ֆյուրեր.

«Ով ուզում է առաջնորդ լինել, կրում է ամենավերջինն ու ամենածանրը պատասխանատվություն ամենաբարձր, անսահմանափակ իշխանության հետ»: Անհատականության և նվաճումների արժեքների տեսանկյունից, նացիոնալ սոցիալիզմը պահանջում է Ֆյուրերի և հետևորդների սկզբունքի իրականացում գերմանական կյանքի ընթացքում:

Ֆյուրեր.

Machine Translated by Google

«Լավագույն սահմանադրությունը և կառավարման ձևը այն է, որն, անշուշտ, ազգային համայնքի լավագույն մտքերը բերում է առաջատար կարևորության և ազդեցության»: («Mein Kampf»)

Նացիոնալ-սոցիալիզմի ռազմական կողմն առավել հստակ արտահայտված է Ֆյուրերպրինցիպում:

Գերմանական առաջնորդության ամենաբարձր օրինակը մեր ֆյուրերն է:

Ժողովրդի հոգևոր բարձր արժեքների գիտակցումից և իր և իր ժողովրդի առաքելության հանդեպ հավատից ֆյուրերը ուժ ստացավ ներքուստ պատառոտված և գաղափարապես բաժանված ժողովրդին ձևավորելու մեծ միասնության, հզոր հետևորդների՝ նացիոնալ-սոցիալիզմի միջոցով: Նրա օրինակը, նրա գործերը և նացիոնալ-սոցիալիստական գաղափարախոսությունը ֆյուրերին և գերմանական ժողովրդին դարձրեցին անքակտելի միասնություն:

Ֆյուրերի օրինակը յուրաքանչյուր գերմանացի սպայի դարձնում է հավատացյալ նացիոնալ-սոցիալիստ և, մի կողմ դնելով սեփական էգոն, ժողովրդի և Ռայխի լավագույն ծառան:

Նացիոնալ-սոցիալիզմը չի գրավում ինտելեկտին, բանականությանը, ինչպես լիբերալիզմն ու մարքսիզմը կարծում են, որ պետք է անեն, բայց այն դիմում է հոգու և բնավորության արժեքներին: Այն արթնացնում է սկանդինավյան արյան ուժեր, որոնք բնորոշ են յուրաքանչյուր գերմանացու, բայց որոնք դեռ չեն կարողացել լիարժեք զարգանալ գաղափարների կողմնակի ուժերի ազդեցության պատճառով:

Ֆյուրերի համոզիչ և հուզիչ անձնավորությանը, որպես նացիոնալ-սոցիալիզմի այս ահռելի գաղափարի ստեղծողի, հաջողվեց արթնացնել այս բոլոր ուժերը և փոխանցել դրանք ողջ գերմանական ժողովրդին եզակի ժողովրդական հեղափոխությամբ, որը ներառում էր գերմանական արյան ամեն ինչ: Այս կերպ արթնացան հոգու ուժերն ու էներգիաները, որոնք գերմանացի ժողովրդին հնարավորություն տվեցին կյանքի հերոսական հայացքից դուրս հասնել ամենաբարձր նվաճումների:

Գերմանացի ժողովուրդը վերադարձավ ինքն իրեն հազարամյա պայքարից հետո: Այն սկսում է հասկանալ իր կյանքի օրինականությունը:

Machine Translated by Google

Գերմանիզմը, մեծ թագավորի գաղափարների աշխարհը, նացիոնալ սոցիալիզմը զարգացման գիծ է: Նացիոնալ-սոցիալիստական հեղափոխությամբ գերմանական ժողովրդի պայքարը գաղափարների օտար աշխարհների հետ իր պատմական ավարտն է գտնում:

Եթե մենք հետևենք մեր պատմությանը մինչև գերմանական ամենավաղ նախապատմական ժամանակները, ապա կարելի է տեսնել գերմանական մարդու կյանքի հետևյալ դրսևորումները.

- նրա ուղղամիտ, հպարտ և արյունամիտ կեցվածքը, իր տրամադրվածության վեհությունը և նրա մարտական մարմնամարզությունը, որն իր արտահայտությունն է գտնում ռազմական կարծրության և վճռականության և մարտական արիության մեջ, պատվի և ազատության, հավատարմության և հնազանդության բարձր ընկալման մեջ և ղեկավարություն

- նրա համայնքի բարձր զգացումը (ընտանիք, կլան, ժողովուրդ) և արյան այս համայնքների համար ամեն զոհողություն անելու պատրաստակամությունը, նրա իդեալիզմը:

- իր գեղջուկի իսկական, ուժեղ, պարզ և պարզ ձևով, իր կապվածությունը հողին, նրա սերը տեղի նկատմամբ.

- Ստեղծագործելու և ձևավորելու նրա մեծ կամքը նրան դարձրեց Արևմուտքի մշակույթների և պետությունների հիմնադիրը և, հետևաբար, հնությունից մինչև մեր օրերը ժողովուրդների համակեցության կարգավորող և որոշիչ գործոն:

- նրա խորը կրոնականությունը

Սա նացիոնալ սոցիալիզմի հիմքն է: Այն դավանում է գերմանական մարդկության բարձր արժեքները, որով պետք է հստակորեն ընդգծել, որ մեր տեսակետի իդեալիզմը ոչ մի կապ չունի խանդավառության և ֆանտազիայի հետ: Նացիոնալ սոցիալիզմը ուսմունքն է

Machine Translated by Google

արյունով կապված ազգային համայնքը և ժողովրդին մատուցվող ծառայությունը որպես յուրաքանչյուր գերմանացու բարոյական բարձրագույն օրենք: Նա արյան և պատվի վարդապետությունն է: Նացիոնալ-սոցիալիստական ուսմունքի հիմնական բաղադրիչը ազգայինի համար կատարողականի պահանջն է համայնք և դժվարություններ իրենց դեմ:

Այս իդեալիստական հիմնարար հայացքով նացիոնալ-սոցիալիզմը անհաշտ հակադրվում է մատերիալիզմի աշխարհայացքին, որին աջակցում են հրեաները և նրանց վասալ ժողովուրդները:

Այս պատերազմը ներկայացնում է գաղափարների այս երկու աշխարհների անողոք պայքարը:

«Նացիոնալ-սոցիալիզմը քաղաքականության իրականության մեջ գիտակցում է այն, ինչը մենք համարում ենք հավատացյալ սրտով և խիզախ ոգով որպես անհրաժեշտ և ճիշտ:

Դա մեր ժողովրդի ճակատագրի վարդապետությունն է, դա ժառանգական աշխարհի ու միջավայրի տիրապետումն է: Դա արյան ու պատվի առասպելն է: Նա մեր աչքերը դարձյալ ուղղում է արյան ու հողի էական իրադարձություններին: Նա ուղղորդում է մեր մտքերը, համոզմունքները և գործողությունները կրկին դեպի մեր և շրջապատող աշխարհի հավերժական կարգը մեզ: Նա մեզ վստահություն և հնարավորություն է տալիս ակնածանքով և ճանաչելով ամենակարողության օրինականության մեջ ներթափանցելու և մեր՝ մարդկանց կողմից հաստատված և ձևավորված կարգը համաձայնեցնելու իր օրենքների համաձայն, որպեսզի այն դառնա բնական և կյանքին համապատասխան: Որովհետեւ միայն այդ դեպքում է մեր ժողովրդի ապագան ապահով, պարզ ու որոշակի»:

(Սթենգե1 - Վ. Ռուտկովսկի. Ամենազորության և կյանքի կարգը.)

Machine Translated by Google

Իմ

կամքին, որ լինելու մեր

պարտավորությունը ձերն է հավատալ: Իմ հավա

ճիշտ

այնպես, ինչպես դուք

աշխարհում ամեն ինչ: Բայց

ամենաբարձր բանը, որ Աստված

տվել է ինձ այս աշխարհում, իմ

ժողովուրդն է: Նրա մեջ է իմ հավատքը,

նրան ծառայում եմ իմ կամքով

և նրան եմ տալիս իմ կյանքը

Ադոլֆ Հիտլեր

Machine Translated by Google

«Ով ուզում է ապրել, ուրեմն կռվում է, և ով չի ուզում կռվել հավերժական պայքարի այս աշխարհում, արժանի չէ կյանքի» (Ադոլֆ Հիտլեր)

Machine Translated by Google

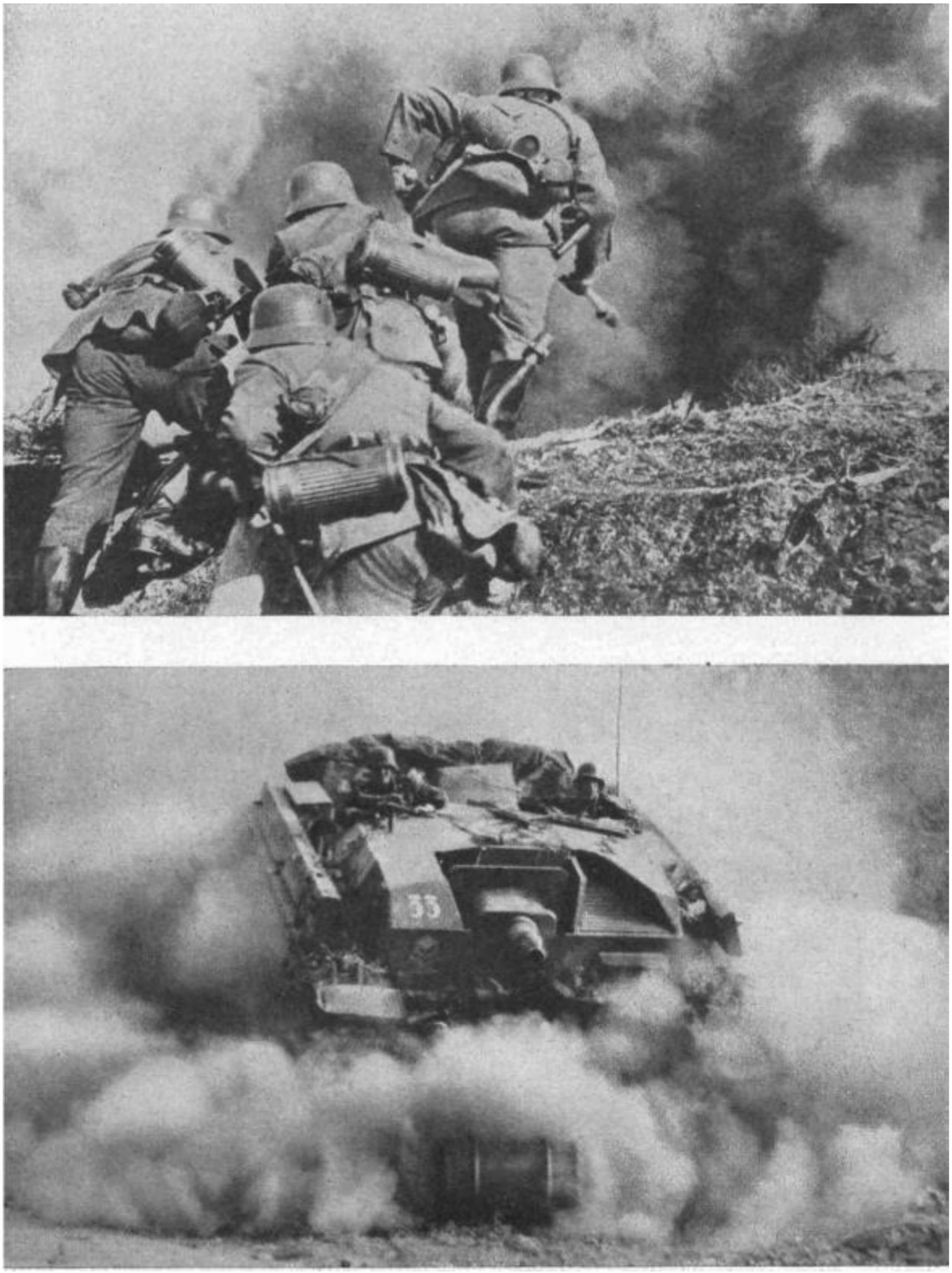

Գերմանացի զինվորի կռիվը իր ժողովրդի պատվի ու ազատության համար է:

Machine Translated by Google

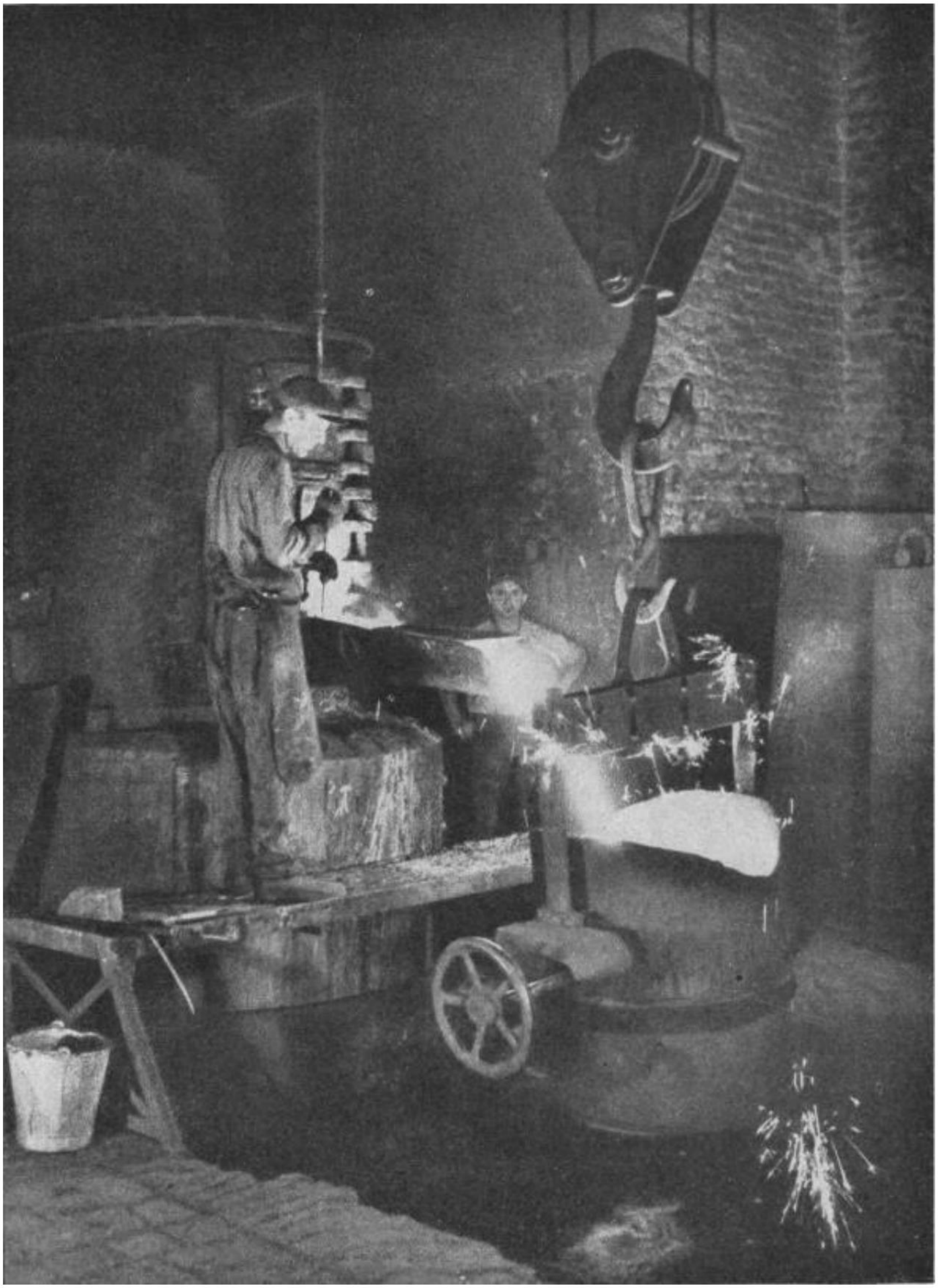

«Իսկական սոցիալիզմը պարտականությունների ամենադժվար կատարման ուսմունքն է».

(Ադոլֆ Հիտլեր)

Machine Translated by Google

Զինվորը ռեյխի առաջին սոցիալիստն է:

Machine Translated by Google

«Ժողովուրդների մեծությունը միշտ եղել է նրանց մեծերի ընդհանուր արժեքների արդյունքը»: (Ադոլֆ Հիտլեր)

Machine Translated by Google

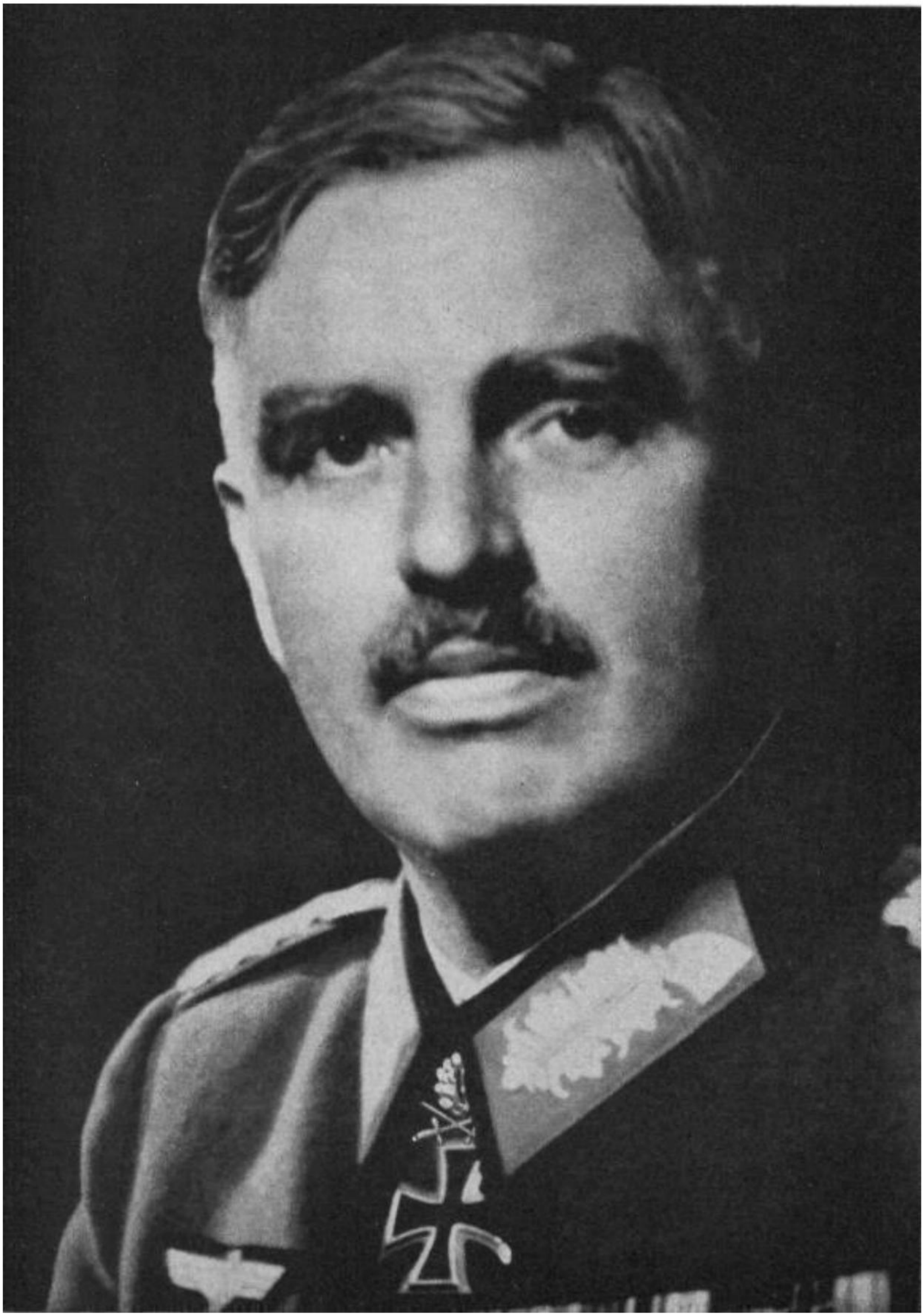

Անհատականությունն ու կատարողականությունը որոշում են ազգի տեղը:

Machine Translated by Google

27.Ինչու է Ազգային

Սոցիալիստական աշխարհայացքը Պարտավորիր մեզ

Արյան և հողի օրենքին.

Մենք պայքարում ենք մեր կանանց ու երեխաների համար, հետևաբար մեր ժողովրդի հավերժական կյանքի համար, ոչ միայն ներկա մեծ պայքարում, այլ միշտ և ամենուր: Ուստի մենք պետք է աշխատենք մեր ժողովրդի համար կյանքի կարգի համար, որն ապահովում է նրա հավիտենական կյանքը ներսից: Բայց սա կարող է լինել միայն բարի ու արժեքավոր արյունը պահպանող ու խրախուսող, բայց ստոր և օտար արյունը ճնշող ու վերացնող կարգ, որը ժողովրդի տոհմերը աճեցնում է հայրենիքի հողում:

Ամենամեծ հարստությունն ու ամենաթանկ գանձը, որի մասին մեր ժողովուրդը իր արդյունավետ տոհմերի, արյունը մաքուր ստացած տոհմերի պաշարն է, որից նրանք պարտավորություն են եղել նախնիների առաջ՝ մեզ միշտ բավարար քանակությամբ երեխաներ ու թոռներ ապահովելու: , շարունակել այն, ինչ սկսել են նախնիները: Մեքենաներ, հրացաններ, տանկեր, սուզանավեր և ինքնաթիռներ կարող են արտադրվել մեր գործարաններում անսահման մեծ քանակությամբ. բայց մարդիկ, ովքեր ի վիճակի են ճիշտ կարգավորել այդ թնդանոթներն ու տանկերը՝ դրանք խելամտորեն օգտագործելու համար, կարող են լինել միայն լավ արյան կլաններից և կարող են ստեղծվել: Նույն կերպ մեր մտավոր և մշակութային նվաճումները, իսկապես բարոյականությունը, որը բնորոշում է մեր ժողովրդին ընդհանրապես, կարող են լինել միայն այն նույն ուժերը, որոնք մինչ իրենց ստեղծման կրողները.
էին.

Հիմա ի՞նչ ենք արել մեր ժողովրդի համար այս ամենաթանկ գանձը՝ նրա բարի արյունը պահպանելու համար: Մինչ Ազգային սոցիալիստական Weltanschauung-ի կողմից «մեր մտածողության վերակազմավորումը», մենք. ինչպես շատ այլ եվրոպական ժողովուրդներ, այնքան անփույթ էին մեր մեջ

Machine Translated by Google

կառավարելով այն, որ իմաստունների համար արդեն հայտնվել է ազգային մահվան սպառնալիքի ուրվականը: Եվ մի շատ մեծ հոռետես արդեն մարգարեացել էր «Արևմուտքի անկումը» որպես անընդհատ կրկնվող պատմական օրենքի իբր անհրաժեշտ ընթացք: Բայց մենք հավատում ենք մեր ժողովրդի հավերժությանը. Կյանքի ու պատմության օրենքներից գիտենք, որ ժողովուրդները չեն մեռնում, այլ «ծնվում են»:
Զոհվել են մեծ և կարևոր մշակութային ժողովուրդներ: Այս անկման վերջնական պատճառը արյան հետ կապված խնդիրների անտեսումն էր: Ամենից առաջ միշտ եղել են երեք վտանգներ, որոնք բավարար չափով չեն ճանաչվել և պայքարել որպես այդպիսին՝ ծնելիության անկում, հակընտրություն և ռասայական խառնում:

Այս փորձառություններից մենք իմացանք, որ Ազգային
Սոցիալիստական աշխարհայացքը մեզ պարտավորեցնում է կյանքի կարգի, որը տիրապետում է այս վտանգներին.

• Գերմանիան նորից պետք է դառնա Kinderland. Ամենից առաջ զենքի հաղթանակին պետք է հաջորդի երեխայի հաղթանակը: Երեխայի նկատմամբ կամքը պետք է նորովի խթանվի, հատկապես լավ արյուն ունեցող ընտանիքներում. որովհետև հաճախ նրանք հանգիստ ուղիղ էին, նրանք, ովքեր սկիզբ դրեցին դիտմամբ սահմանափակելով երեխաների թիվը: Մենք նորից պետք է ընտելանանք այն փաստին, որ չորս, վեց և ավելի երեխաների թվաքանակը ընկալվում է որպես ինքնին, հատկապես իշխող դասի ընտանիքներում, հատկապես այն բանից հետո, երբ այս պատերազմում մեր լավագույն արյունակիցներից շատերը վերացան. վերջին կենդանի հետնորդի հերոսական մահը հավիտյանս հավիտենից: Հզոր և առաջնորդող տաղանդավոր մարդիկ, որոնք այլևս չեն կարող ծնվել այս կլաններից, պետք է մյուսներին էլ տան մեր ժողովրդին:

Համաշխարհային պատերազմի երկու միլիոն զոհերը գերմանացի ժողովրդի համար դառը զոհաբերություն է: Բայց ավելի մեծ էր արյան կորուստը, որը ժամանակին 1919-1933 թվականներին նյութապաշտական վերաբերմունքով հանգեցրեց ծնելիության կամայական վերահսկողության.

Machine Translated by Google

1905 թվականին 58,6 միլիոն բնակչություն ունեցող Գերմանիայում ծնվել է 2,010,600 երեխա: 1932 թվականին 64,9 միլիոնից ընդամենը 978,160 երեխա կար: Սա նշանակում է մոտ 12 մլն վնաս

Ժողովուրդ! Յուրաքանչյուր գերմանացի գիտի, թե ինչպես դատել, թե ինչ է նշանակում գերմանացիների համար այսօր 12 միլիոն մարդու բացակայությունը: Չնայած մինչ այժմ մեր բնակչության քաղաքականության մեծ հաջողություններին (1934-1940 թվականներին, օրինակ, Հին Ռեյխում ծնվել է 2,7 միլիոն ավելի երեխա, քան սպասվում էր 1932/33 թվականների պայմաններում), մենք պարտավոր ենք. ընդլայնել բոլոր միջոցները, որոնք հարմար են երեխա լինելու կամքը մեծացնելու համար: Վիճակագրությունը մեզ դրա ապացույցն է բերում: Բայց այս բոլոր միջոցները` սկսած ամուսնական վարկերից և ընտանեկան բեռի հավասարեցումից մինչև գերմանացի մորը Պատվո խաչի շնորհումը, միայն ցուցանակներ են, որ պետությունը կարող է ցույց տալ ճանապարհը. մենք ինքներս և մեր կամքով պետք է գնանք ճանապարհներով: Հարցը, թե ինչպես վերաբերվել երեխային, առաջին հերթին վերաբերմունքի հարց է, և վերաբերմունքի վրա կարող է ազդել միայն կրթությունը: Այսպիսով, մենք կանգնած ենք Մեր կարևորագույն կրթական խնդիրներից մեկը, և մենք չպետք է մոռանանք, որ ցանկացած կրթական խնդիր, որը պետք է փոխի ամբողջ ժողովրդի ներքին վերաբերմունքը, կլուծվի միայն այն ժամանակ, երբ ժողովրդի ղեկավարությունը տա լավագույն օրինակը և կցուցադրի անհրաժեշտ վերաբերմունքը:

Ի հավելումն այն միջոցառումներին, որոնք ապահովում են մեր ժողովրդի կյանքն իրենց թվաքանակով, նրանք, ովքեր պահպանում և, հնարավոր է, բարելավում են մեր ժողովրդի կյանքը իր բարության առումով, պետք է ապահովեն, որ մեր ազգային մարմնի կենսաբանական գործընթացները հանգեցնեն ընտրության և ընտրության: լավ արյան համախմբում և ոչ թե հակաընտրություն: Օրենքների միջոցով, ինչպիսիք են ժառանգական հիվանդ սերունդների կանխարգելման մասին օրենքը կամ ամուսնական մեղքի մասին օրենքը, սակայն, այս հարաբերություններում կանխվում են միայն ամենածանր վնասները: Այստեղ որոշիչ գործոնը կրկին հենց մարդկանց վերաբերմունքն է, հատկապես կնոջ ընտրության հարցում պատասխանատվության զգացումը: Ամուսնու ճիշտ ընտրությունը միակն է

Machine Translated by Google

բարձր դաստիարակված կլանի ակտիվների արժեքը կանխելու հնարավորությունը: «Այո, ես ուզում էի, որ երկիրը ցնցումներից դողա, երբ սուրբն ու սագը զուգավորվեն», - ասում է Նիցշեն իր «Զրադաշտում»:

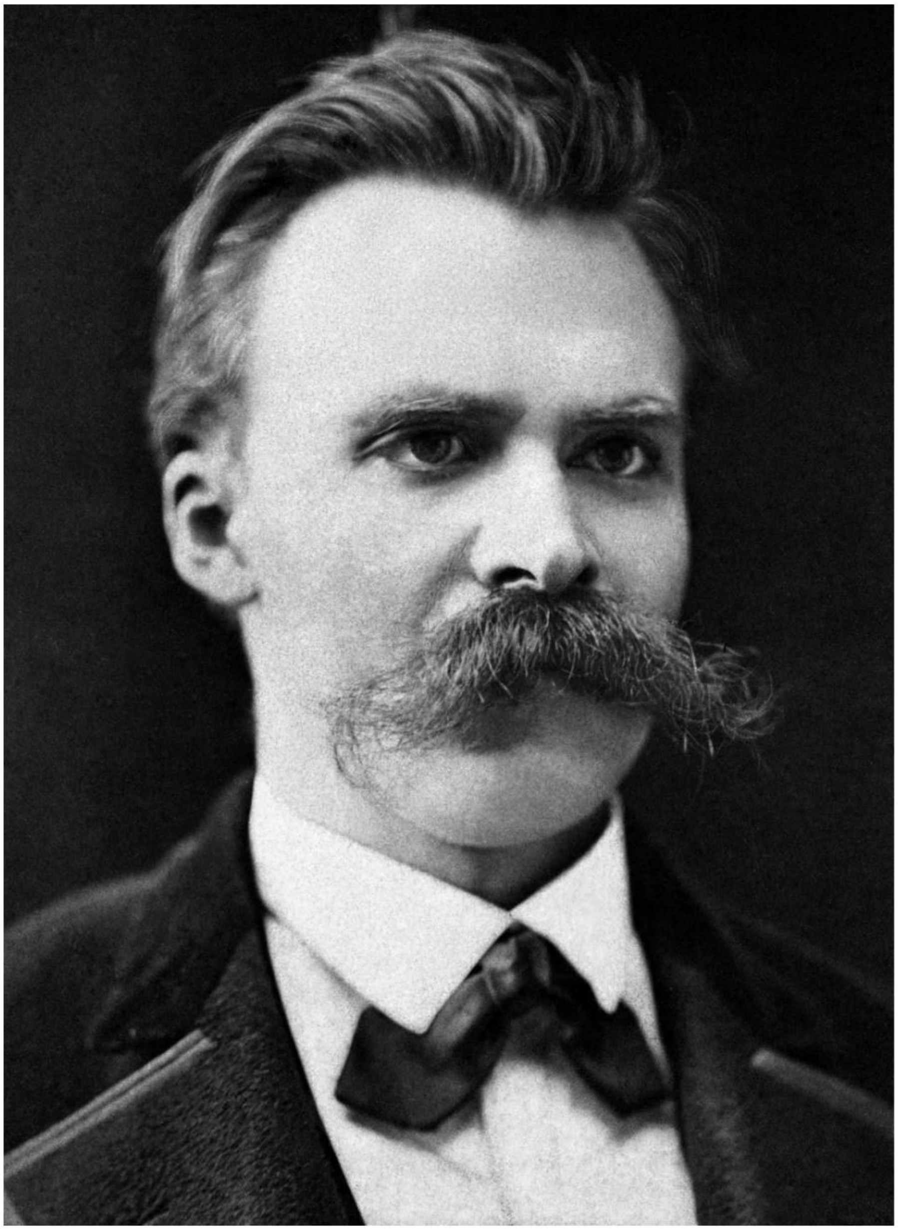

Իսկ պարզ շինարարն ասում է որդուն. «Ա՛յ տղա, աչքդ բացիր, ամուսնությունը ձի գնելը չէ»: Նորից ու նորից, լավ արյունը պետք է լավ արյուն գտնի լավ արյան համար, և երեխաների առատության շնորհիվ ոչ միայն պետք է պահպանի իր պաշարը, այլև ավելացնի այն: Հակասոցիալական լայն ընտանիքը մեծ ընտանիք չէ, որտեղ շատ են:

Machine Translated by Google

երեխաներ; եթե չդադարեցվի այս ստոր արյան անզուսպ վերարտադրությունը, և եթե, ընդհակառակը, ոչ բոլոր առողջ մարդիկ, հատկապես ամենակարող սեռի ներկայացուցիչները, դավանեն ընտանիքի արժեքները և երեխաների հարստությունը, ապա հնարավոր չի լինի հակաընտրության միջոցով կանխել ոչնչացման վտանգը նույնիսկ մեր ժողովրդի մեջ:

Մենք պետք է մաքուր պահենք մեր ժողովրդին իր ռասսայական էության մեջ, այսինքն՝ թույլ չտանք, որ օտար ցեղերը խաչակնքեն մեր բարի արյունը, կամ նույնիսկ թույլ տանք, որ օտար օրինակները գործեն մեր ժողովրդի մեջ: «Այն, ինչ քեզ չի պատկանում, դու պետք է խուսափես, այն, ինչ քեզ ամենից շատ է անհանգստացնում, չպետք է տառապես» (Գյոթե)

Ժողովուրդը բնութագրվում է ոչ միայն իր մարմինը կազմող ցեղերով, քանի որ նրա հատուկ դեմքը որոշվում է ընդհանուր պատմությամբ, միասին հաղթահարած վտանգներով, ընդհանուր լեզվով, բնակավայրի բնույթով և այլն, այլև: ռասսայական հիմքերը որոշիչ գործոնն են: Ամենից առաջ անհրաժեշտ է հստակ ճանաչել, թե որ ռասսան է որոշիչ ազդեցություն ունեցել ժողովրդի ողջ բարոյականության վրա:

Գերմանական հողազավթման պատմությունից և Գերմանիայի հետագա բնակչության պատմությունից մենք գիտենք, որ բոլոր գերմանական ցեղերում առկա է արյան բաղադրիչ, որն այսպիսով միավորում է բոլոր մյուսներին, որոնք, սակայն, նույնպես պատկանում են գերմանական էության կատարյալ արտահայտմանը. արյան համայնք. Դա սկանդինավյան արյունն է: Գերմանական բոլոր շրջաններում, այո, յուրաքանչյուր գերմաներենում այս սկանդինավյան արյան ժառանգությունը քիչ թե շատ բարձր համամասնություն ունի, որը միշտ չէ, որ ընթեռնելի է արտաքին ռասսայական հատկանիշներից, բայց ճանաչելի է գերմանացի ժողովրդի բնավորությունից և կատարողականից: Այս սկանդինավյան արյան մասնաբաժինը և, հետևաբար, հոգու բաժինը ողջ գերմանական Գաուենում և ամբողջ գերմանացի ժողովուրդը, այսպես ասած, այն ալիքն է, որը մենք բոլորս կարող ենք միացնել մեր հա ընդունիչներ և որոնց օգնությամբ մենք կարող ենք շփվել բոլորի հետ, հատկապես այն մասին, թե ինչ ենք համարում

Machine Translated by Google

տիպիկ, գերման. Գերմանացի ժողովրդի բարոյականության համար. պատմությունը մեզ սովորեցնում է դա միանգամայն հստակ. ձևավորվում է մեր գերմանացի նախնիների հոգիների վերաբերմունքով, այսինքն՝ հիմնականում սկանդինավյան ժողովուրդների ռասայական հոգիներով: Հետևաբար, հանուն գերմանական ժողովրդի պահպանման, և ոչ թե ինչ-որ «ռասայական մոլուցքից» ելնելով, այնքան կարևոր է կանխել վերը նշված ալիքների միջակայքի կրճատումը արյան քանակի կրճատմամբ այնքան, որ տեսակետների հավասարությունը: և կարծիքները, և, հետևաբար, մեր ժողովրդի ուղղակի, տեսակ-ճիշտ զարգացումն այլևս հնարավոր չէ:

Ֆյուրեր.

«Պատմականորեն հաստատված բոլոր աշխարհայացքները միայն հասկանալի են կյանքի նպատակների և որոշակի ռասաների կյանքի տեսակետի հետ կապված: Նա (Նացիոնալ սոցիալիզմը) գիտի, որ մեր կարողությունների նորմալ տիրույթը որոշվում է մեր ժողովրդի ներքին ռասայական բաժանմամբ: Բայց նա ցանկանում է, որ մեր ժողովրդի քաղաքական և մշակութային ղեկավարությունը ունենա այդ ցեղի դեմքն ու արտահայտությունը, որն իր հերոսությամբ, տարբեր բաղադրիչների կոնգլոմերատից միայն իր տրամադրվածության շնորհիվ ստեղծեց գերմանական ժողովրդին առաջին հերթին: Ելնելով այն գիտակցումից, որ երկարաժամկետ հեռանկարում այն ամենը, ինչ ստեղծվել է, կարող է պահպանվել միայն այն նույն ուժերի կողմից, որոնք նախկինում արարչագործության կրողներն էին, նացիոնալ սոցիալիզմը կդառնա գերիշխող ազդեցության և առավելագույն ազդեցության գերմանացի ժողովրդի էությունը: տեսանելի ազդեցություն, որը կբերի մեր գերմանական ազգային մարմնի ձևավորմանը, որոնք ոգեշնչվել և իրականացվել են շատ դարերի ընթացքում»:

Մեր ժողովրդի հավերժական կյանքի պաշտպանության համար մենք պետք է պահանջենք ավելի շատ երեխաներ, բայց միայն երեխաներ, որոնց մենք կարող ենք պատասխան տալ մեր նախնիներին: Քաղաքում և գյուղում պետք է նորից աճեն ծանր, ուժեղ և ազնվական սեռերը:

Machine Translated by Google

Այստեղ պետք է մի բան ասել բուծման հայեցակարգի մասին, որին երբեմն ժպտում են, երբեմն՝ քննադատում:
Բազմացման գաղափարը մեր նախնիների կողմից ընդունված էր: Ժամանակի սովորությունների համաձայն՝ ընտանիքների կամ տոհմերի ղեկավարները որոշում էին երկուսից լավագույնն ու գեղեցիկը

սկզբից ամուսնության սեռերը. Այսօր այս սովորույթն այլևս ընդհանուր սեփականություն չէ: Ուստի սպան պետք է թույլ տա իրեն առաջնորդվել կնոջ ընտրության ժամանակ արյան բարձր աճի մասին մտքով և ընտանիքի ղեկավարների և, երբ արդեն ներկա են, տոհմի մեծերի պարտականությունը, ամենախայտառակ կերպով հետևել մաքրությանը: արյունից: Նացիոնալ–սոցիալիզմը ձգտում է ժողովրդի ավելի բարձր զարգացման: Արյան հարց է: Այս կապակցությամբ պետք է պատասխանել նրանց, ովքեր կասկածում են դաստիարակության հնարավորությանը, որ անհնարին ոչինչ չկա, եթե կա կամք, և որ հոռետեսները երբեք աշխարհը չեն շարժել: Բայց մեր ժողովրդի կյանքի կարգի համար ամենակարևոր Հիմնական օրենքը սա է. բարոյականությունն այն է, ինչը նպաստում է գերմանական ժողովրդի տեսակների պահպանմանը: Անբարոյականն այն է, ինչը հակասում է գերմանական ժողովրդի տեսակի պահպանմանը:

Ֆյուրեր.

Մարդկության պատմությունից ի վեր, թերևս առաջին անգամն է, որ այս երկրում գիտակցում են, որ մեր առջև դրված բոլոր խնդիրներից ամենավեհը և, հետևաբար, մարդու համար ամենասուրբը աստվածատուր արյան կապի պահպանումն է: տեսակներ.
Առաջին անգամ այս թագավորությունում մարդու համար հնարավոր է իրականացնել գիտելիքի և խորաթափանցության ընծան, որը տրվել է Ամենակարողի կողմից այն հարցերին, որոնք էական են նրա գոյության պահպանման համար: Նացիոնալ-սոցիալիզմի ամենամեծ հեղափոխությունը դուռը բացելն է: գիտելիքի համար, որ մարդու բոլոր սխալներն ու սխալները կախված են ժամանակից և, հետևաբար, կարող են կրկին բարելավվել, բացառությամբ մի բանի. սխալի կարևորության վերաբերյալ:

Machine Translated by Google

պահպանելով իր արյունը, իր տեսակը և, հետևաբար, Աստծո կողմից տրված ձևը և այն ձևը, որը նրան տրվել է իր Աստծո կողմից տրված էության կողմից»:
(Ադոլֆ Հիտլեր)

Գերմանական Ռայխը պետք է լինի գյուղացիական կայսրություն, այլապես կկործանվի: Այս պահանջը կապ չունի սոցիալական դիրքի միակողմանի քաղաքականության հետ, այլ միայն անհրաժեշտ եզրակացությունն է, որը պետք է արվի կյանքի և պատմության օրենքների ուսումնասիրությունից: Որովհետև գերմանական ժողովուրդների կենսունակությունը ապահովված է միայն այն դեպքում, եթե նրանք, ինչպես անտառն իր ծառերի մեջ, ամուր արմատավորված մնան հողում, որը կազմում է նրանց բնակավայրը բավական մեծ թվով աշխույժ գյուղացիական կլանների կողմից: Մենք բոլորս գերմանացի ֆերմերների ժառանգներն ենք, ովքեր հողի բռնագրավման ժամանակ մեր ժողովրդական հողը մշակույթ են վերցրել և որոնց հոգու վերաբերմունքից վերջապես առաջացել է գերմանական ժողովրդի բարոյալ
Ինչպիսին էլ որ մեր ժողովրդի մեջ ստեղծվել են իսկապես տեսակների պահպանման կարգեր, առաջացել են այս գյուղա-գերմանական հոգու վերաբերմունքից և այսօր էլ պետք է պարտադիր օրենք լինեն մեզ համար, թեկուզ ժամանակի պահանջներին համապատասխան ձևափոխված: Սա չի նշանակում, որ մենք բոլորս պետք է նորից դառնանք գյուղացի, բայց դա նշանակում է, որ մենք պետք է վերջ տանք վերաբերմունքի անզուսպ ուրբանիզացիային, որը միշտ հանգեցնում է կյանքի օրենքներից շրջվելու, և որ մենք պետք է համապատասխան իրավական միջոցներ ձեռնարկենք: կենդանի և հզոր պահել գյուղացիությունը՝ որպես սնուցման, արյան և մշակույթի աղբյուր մեր ժողովրդի համար: Քանի դեռ մեր ժողովուրդն ունի այդպիսի գյուղացիություն, - դա մեզ էլ է սովորեցնում պատմությունը, - նա համեմատաբար կարճ ժամանակում կհաղթահարի նույնիսկ ամենամեծ արյան կորուստը պատերազմներով, որոնց ստիպված են եղել մղել:

Այդ իսկ պատճառով Ռայխը պայքարում է այն տարածքի համար, որը մեզ անհրաժեշտ է, որպեսզի արդյունաբերական գործունեությունից բացի, նորից դառնանք ուժեղ գյուղացի ժողովուրդ:
Ֆյուրեր.

«Համոզվեք, որ մեր ժողովրդի ուժն իր հիմքերը ստանա ոչ թե գաղթօջախներում, այլ Եվրոպայի հայրենիքի հողում:
Երբեք մի համարեք կայսրությունը ապահով, եթե այն ի վիճակի չէ ամեն ինչ տալ

Machine Translated by Google

մեր ժողովրդի սանդուղքը իր սեփական հողամասն է գալիք դարերի ընթացքում: Երբեք մի մոռացեք, որ այս աշխարհում ամենասուրբ իրավունքը երկրի վրա իրավունքն է, որը մարդ ցանկանում է կառուցել ինքն իրեն, և ամենասուրբ զոհաբերությունը արյունն է, որը թափվում է այս երկրի համար: (Mein Kampf) Այս սովորույթը վերաբերում էր մեր նախնիների որդիներին.

Առաջինը վերցրեց ագարակը, երկրորդը վերցրեց հեղեղատարը, երրորդը բարձրացրեց նոր հող.

Մետրոպոլիտենը նաև քաղաքը կվերադարձնի բնությանն ու իսկական գյուղացիական մտածողությանը և իր որդիների մի մասին կվերադարձնի հողին:

Իսկ քաղաքի համար մեկ անգամ պետք է դիմի. առաջինը վերցնում է ժառանգությունը, երկրորդը վերցնում է հեղեղատարը, երրորդը հող է բարձրացնում: Այսպիսով, բոլոր կլանները կկարողանան նորից արմատավորվել իրենց հայրենի հողում:

«Ազատության իրական ստեղծագործական գաղափարը կարող է ամբողջությամբ ծաղկել միայն այն ժամանակ, երբ նրանք ունեն օդ շնչելու և հող մշակելու համար: Հետևաբար, կենդանի պատիվը մշտապես գործում է միայն այն ազգում, որն ունի բավարար կենսատարածք, և ավելի խորը. Տանջված ազգային պատվի գաղափարը բարձրանում է, այնտեղ տարածության պահանջարկն է հնչում: Հետևաբար, ո՛չ հրեաները, ո՛չ էլ հողին խորթ Հռոմը չգիտեն պատվի գաղափարը, կամ ավելի լավ՝ որովհետև չգիտեն այս գաղափարը, հետևաբար՝ վարելահողերի կարոտը: երկիրը, որի վրա ուժեղ և ուրախ սերունդ է ցանում իր պտղաբեր սերմը, չի աշխատում նրանց համար...

Պատվի և ազատության համար սրով և գութանով, հետևաբար, պարտադիր է նոր սերնդի մարտական աղաղակը, որը ցանկանում է հիմնել նոր Ռեյխ և որոնում է չափանիշեր, որոնց վրա կարող է բեղմնավոր կերպով դատել իր գործողություններն ու ձգտումները: Այս կոչը ազգայնական է. Եվ սոցիալիստական»
(Ալֆրեդ Ռոզենբերգ,

Քսաներորդ դարի առասպել:)

Machine Translated by Google

«Պահանջվում է… Զոհողություն և քաջություն, քաջություն, հավատարմություն, հավատք և հերոսություն, և ժողովրդի այն հատվածը, ով այս առաքինություններն իրենցն է անվանում, առաջ կգա: Բայց սա միշտ եղել է պատմությունը կերտող գործոնը:

(Ադոլֆ Հիտլեր)

Machine Translated by Google

«Գերմանական արյունն այս երկրի վրա աստիճանաբար մոտենում է իր հյուծմանը, եթե մենք ինքներս մեզ չքաշենք և չազատվենք»:

(Ադոլֆ Հիտլեր)

Machine Translated by Google

Ամուսնությունը նույնպես չի կարող ինքնանպատակ լինել, այլ պետք է ծառայի մեկ ավելի մեծ նպատակի՝ տեսակի և ցեղի վերարտադրությանն ու պահպանմանը. միայն դա է դրա իմաստն ու նպատակը: (Ադոլֆ Հիտլեր)

Machine Translated by Google

«Յուրաքանչյուր ժողովուրդ կդառնա միայն լավագույնն ու ազնվագույնը և կկարողանա արտադրել ամենալավն ու ազնվագույնը՝ միշտ ընտրելով իր ցեղից ամենաուժեղին ու ամենագեղեցիկին և թույլ տալով նրանց միասին սերունդ տալ»:
(Էռնստ Մորից Արնդտ)

Machine Translated by Google

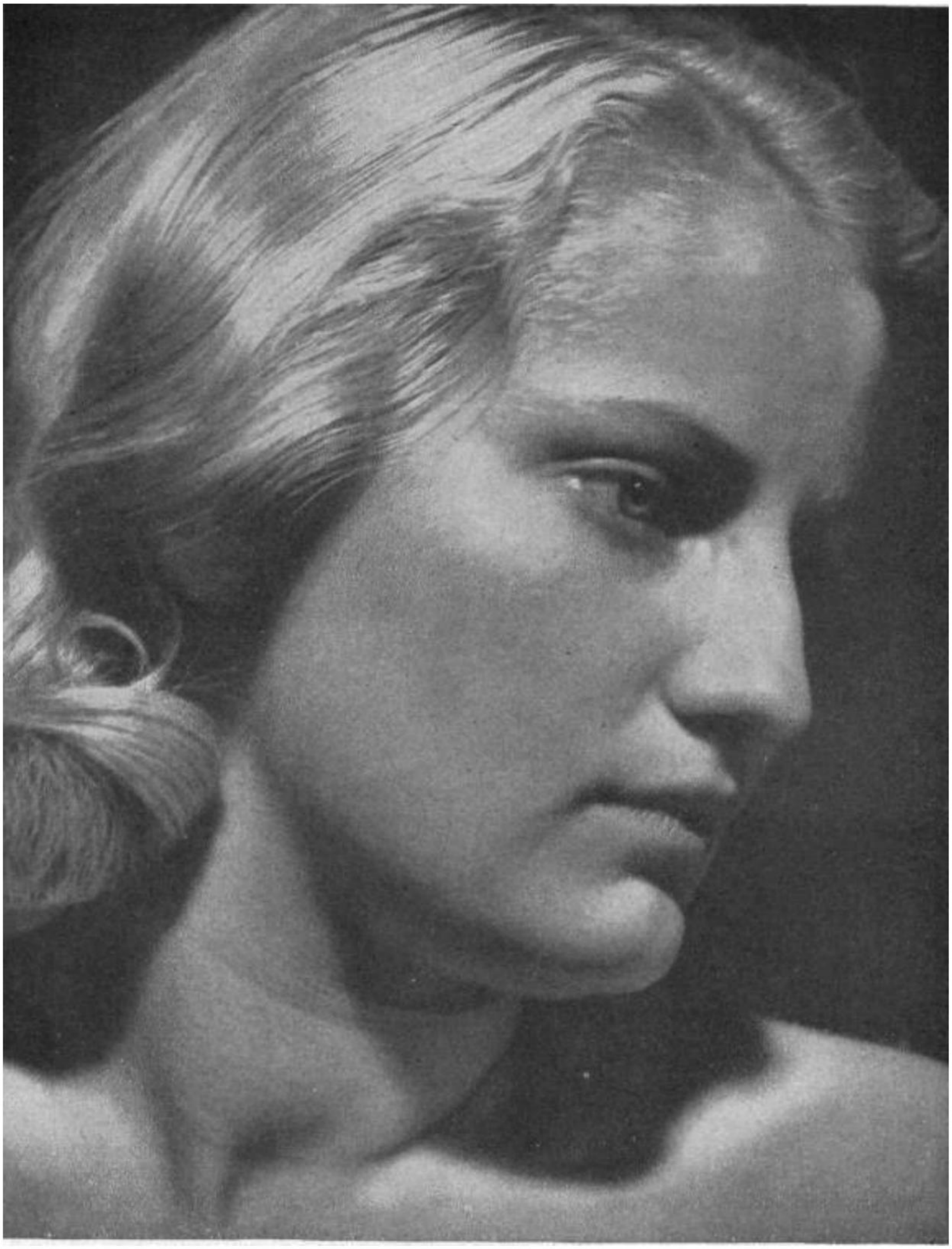

«Ես ուզում եմ, որ ձեր հաղթանակը և ձեր ազատությունը երեխա ունենա, դուք կենդանի հուշարձաններ կառուցեք ձեր հաղթանակի և ձեր ազատագրման համար:

Դու քեզնից վեր կկառուցես»

(Նիցշե)

Machine Translated by Google

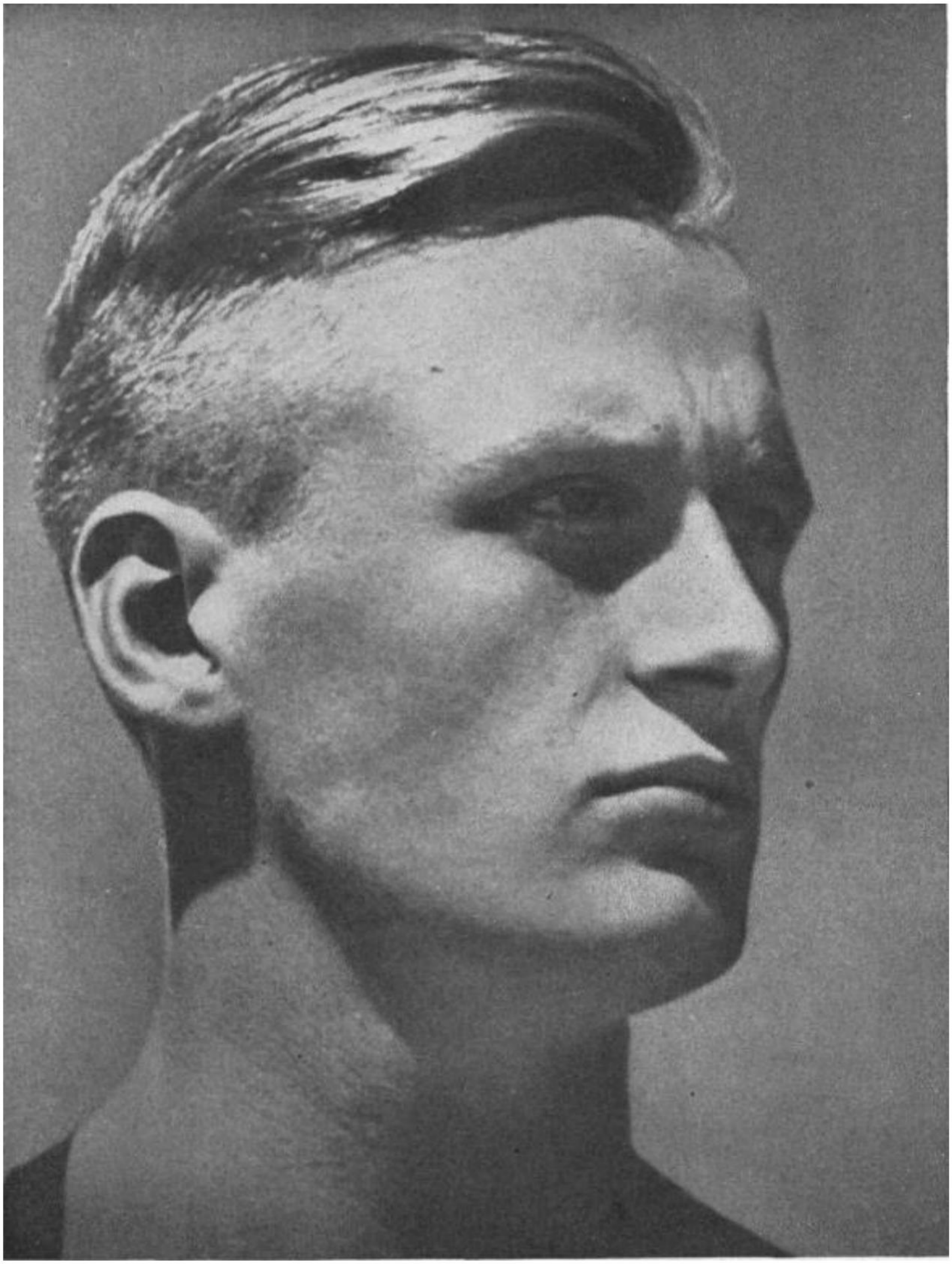

«Բայց նախ դուք ինքներդ պետք է կառուցվեք ինձ համար՝ մարմնով և հոգով ուղիղ անկյունով. ոչ միայն ինքդ քեզ տնկելու ես, այլև վերև: Այդ նպատակով ամուսնության այգին կօգնի քեզ» (Նիցշե)

Machine Translated by Google

«Մենք ոչ մի մեղք չենք ժառանգել, և ոչ մի մեղք մեզ վրա չէ: Որպես ժառանգորդներ մենք կրում ենք մեր նախնիների արյունը, Աստծո արևոտ մորթը: (Tons Vormann)

Machine Translated by Google

«Աստծուն տեսնելու այլ միջոց չկա, բացի նրան իր զավակների մեջ փնտրելուց»:
(Լագարդ)

Machine Translated by Google

Ես մեր աշխատանքի հաջողությունը չեմ չափում ճանապարհների աճով: Ես դա չեմ չափում մեր նոր գործարաններով, չեմ չափում մեր կառուցած նոր կամուրջներով, ոչ էլ մեր ստեղծած ստորաբաժանումներով, բայց այս գործի հաջողությունը գնահատելու առաջնագծում գերմանացի երեխան է, գերմանացի երիտասարդությունը: . Երբ դա մեծանա, այն ժամանակ ես գիտեմ, որ իմ ժողովուրդը չի կորչի, և որ մեր աշխատանքն ապարդյուն չի անցնի:

(Ադոլֆ Հիտլեր)

Machine Translated by Google

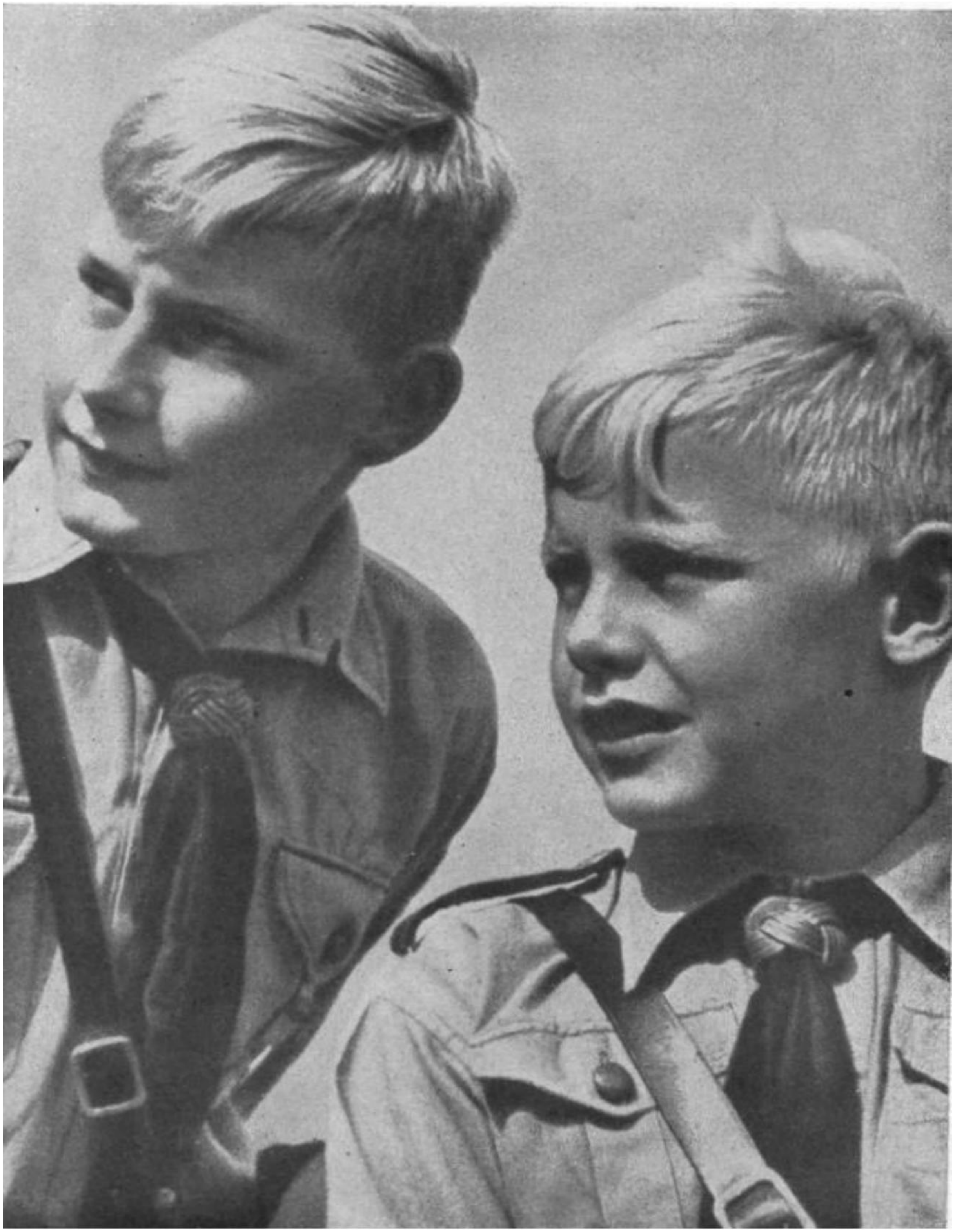

Մեր երիտասարդությունը լինելու է կենսուրախ և ծանր, նրանք շուտ կվարժվեն կռվելով, կձևավորեն այն, ինչի համար մենք պայքարում ենք:

Machine Translated by Google

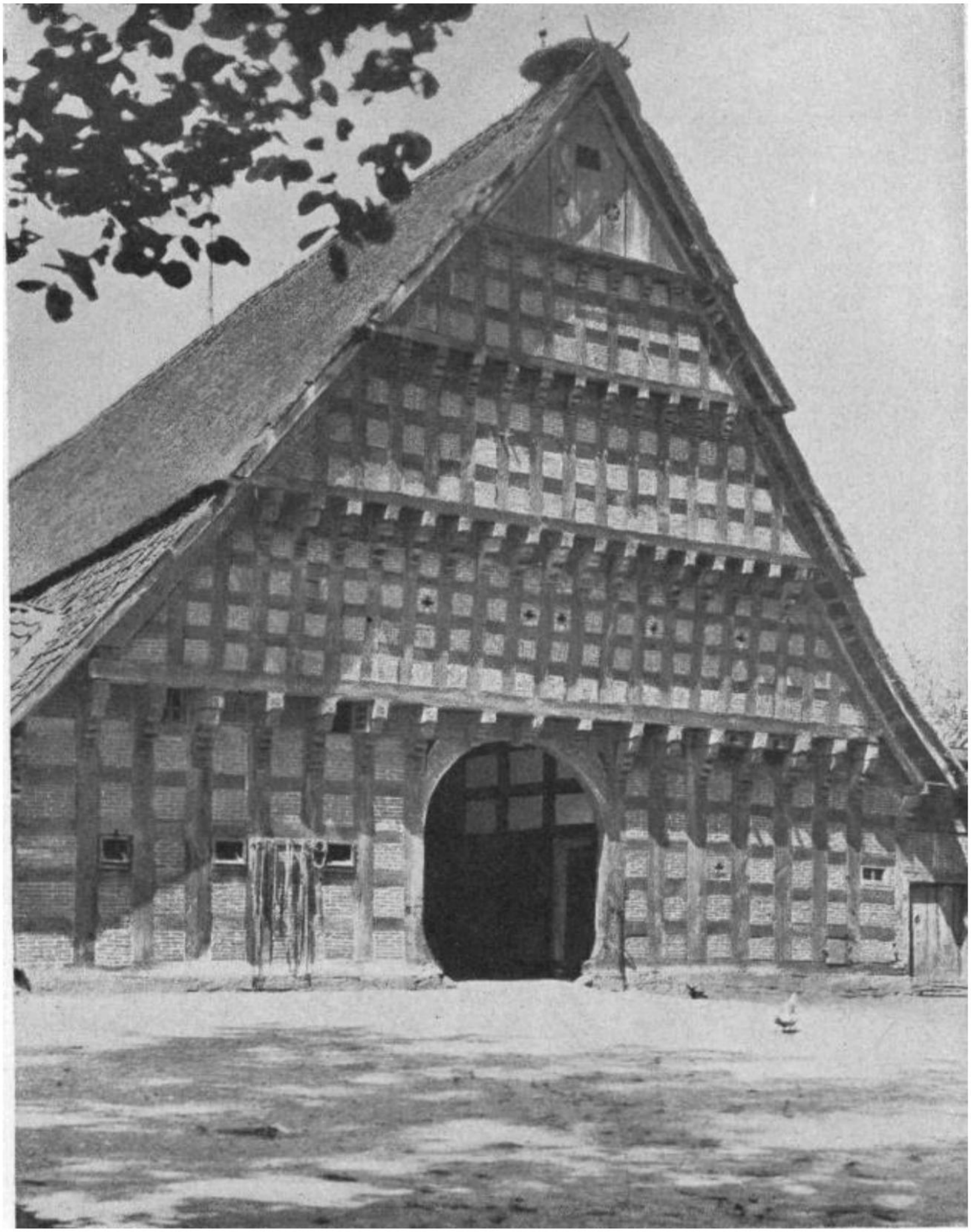

«Քանի դեռ ժողովուրդը կարող է ետ քաշվել դեպի ուժեղ գյուղացիություն, այն նորը կքաշի նորից ու նորից ուժ դրանից»: (Ադոլֆ Հիտլեր)

Machine Translated by Google

Անգամ քաղաքացին, եթե ուզում է մնալ ժողովրդի ու մշակույթի
կրողը, պետք է սովորի լինել գյուղացի՝
իսկական, ուժեղ, բնական, պարզ և ծանր:

Machine Translated by Google

«Այս երկրի վրա միայն բավականաչափ մեծ տարածությունն է ապահովում ժողովրդի գոյության ազատությունը»: (Ադոլֆ Հիտլեր)

Machine Translated by Google

Իսկական սոցիալիզմում ճակատն ու հայրենիքը մրցում են մեր ժողովրդի և Ռայխի հավերժական գոյության սուրբ պայքարում:

Machine Translated by Google

28. Ինչով ենք մենք հասկանում սոցիալիզմը?

Սոցիալիզմ բառն առաջացել է socius = ընկերը, հասարակությունը: Սոցիալիզմն այնուհետև կլինի այն պատկերացումը, որով կարելի է ապրել այն մարդկանց հետ, ովքեր «միացել են», այսինքն՝ միացել են հասարակությանը կամ համայնքին: Կախված նրանից, թե որ համայնքին է վերագրում ամենաբարձր արժեքը, միանգամայն տարբեր գաղափարներ կարող են կապված լինել «սոցիալիզմ» տերմինի հետ: Քանի որ մեզ՝ գերմանացիներիս համար, ժողովուրդը գերագույն արժեք է, և ոչ թե մարքսիստների համար՝ «պրոլետարիատի միջազգային դասը»: սոցիալիզմը մեզ համար «ժողովրդական» կարգի որոշակի ձև է, որը մենք, թերևս, լավագույնս կարող ենք թարգմանել որպես Volksgenossenschaft, կարգ, որի դեպքում անհատի իրավական կարգավիճակը որոշիչ հարցերում կախված չէ նրանից, թե նա գյուղացի է, թե բանվոր, պետական ծառայող, թե աշխատող, արհեստավոր թե գիտնական, բայց առաջին հերթին՝ ժողովրդի ընկերն է, թե ոչ:

Այնուամենայնիվ, յուրաքանչյուր պատվեր պահանջում է գնահատման ստանդարտ, ըստ որի որոշվում են պատվերի շրջանակներում տարբեր աստիճանները: Մեջ Գերմանիայի սոցիալական պետությունը, այս չափանիշը կարող է լինել միայն անհատի կատարողականը իր ժողովրդի համար:

Ֆյուրեր.

«Մենք ունենք մի պետություն, որտեղ ապագայում յուրաքանչյուր պաշտոն կզբաղեցնի մեր ժողովրդի ամենակարող զավակը, անկախ նրանից, թե որտեղից է նա գալիս, մի պետություն, որտեղ ծնունդը ոչինչ է, իսկ ձեռքբերումն ու կարողությունը՝ ամեն ինչ»:

Այսպիսով, սոցիալիզմը ոչ մի կապ չունի ձանձրալի էգալիտարիզմի հետ: Ժողովրդական կարգի այս ձևը, որի ամբողջական զարգացումը ընդհատվեց միայն մեզ պարտադրված պատերազմով, վերականգնվել է.

Machine Translated by Google

պատիվ գերմանացի բանվորին, ինչպես նաև գերմանացի գյուղացուն և նրան դասել է որպես գերմանական ազգային համայնքի լիիրավ անդամ: Գերմանական բարեկեցության պետությունում յուրաքանչյուր ստեղծագործ աշխատող՝ լինի ճակատի աշխատող, թե բռունցքի աշխատող, հավասար վերաբերմունքի է արժանանում: Բուրժուական կապիտալիստական աշխարհը ձախողել է այս խնդիրը: Նա կարծում էր, որ դա կարող է հաղթահարել, այսպես կոչված, սոցիալական բարեփոխումով, որը նախագծի հիմնական նպատակն էր ողորմություն տալով բուժել կապիտալիստական տնտեսական կարգի ամենավատ ավելորդությունները: Նույնիսկ կարեկցանքի և ողորմածության ուսմունքները կարող էին նվազեցնել սոցիալական վնասը, որը ստեղծվել էր կյանքի և տնտեսության մասին հրեական նյութապաշտական տեսակետից: Նացիոնալ-սոցիալիզմում բարեգործության և ողորմության գաղափարները հակադրվում են յուրաքանչյուր զոհի հանդեպ համայնքի օգտին տեր կանգնելու պարտավորությանը:

Իրական լուծումը հնարավոր էր միայն բուն ժողովրդական կարգերի իսկական հեղափոխական վերափոխման միջոցով: Որովհետև աշխատողին խղճահարություն է պետք, այլ իրավունք և արդարություն: Նա երկուսն էլ գտել է նացիոնալ-սոցիալիստական պետությունում: Եվ այս ահռելի հաջողությունը հատկապես պլուտոկրատական երկրներին այնքան զգոն դարձրեց, որ նրանք պետք է վախենան աշխարհի շահագործման համար իրենց կազմակերպությունների փլուզումից, եթե այս օրինակին հետևեին նաև նրանք: Այստեղից էլ նրանց ատելությունը Նացիոնալ-Սոցիալիստական Գերմանիայի նկատմամբ, որը ևս մեկ ապացույց է մեզ այն բանի, թե որքանով ենք մենք ճիշտ ուղու վրա ենք: Հենց այս ատելությունը, հատկապես հրեականության կողմից բորբոքված, հանգեցրեց ներկայիս պատերազմի սանձազերծմանը: Ահա թե ինչու այս պատերազմը վերաբերում է գերմանական սոցիալիզմին և մեր ազգային կարգերը մեր էությանը համապատասխան ձևավորե

Բայց այստեղ ընդգծվում է. Սոցիալիզմը մեզ համար նշանակում է ոչ միայն բանվորական հարցի լուծում, այլ գերմանացի բոլոր ազգային ընկերների համախմբում կյանքի իրական համայնքում, նշանակում է ժողովրդի պահպանում և հետագա զարգացում՝ հիմնված ժողովրդի վրա: տեսակներին բնորոշ զարգացման օրենքները.

Machine Translated by Google

29. Ի՞նչ բերեց նացիոնալ սոցիալիզմը գերմանացի ժողովրդին:

Նացիոնալ-սոցիալիզմը Գերմանիային վերածնունդ բերեց 1918-ի անկումից հետո: Նա վերակազմավորեց գերմանական կյանքը մեր արյան համաձայն: Ադոլֆ Հիտլերը Գերմանիային դուրս բերեց Վերսալի ամոթից և ստեղծեց «Ռայխը»: Նրա մեջ նա միավորեց գերմանական արյան բոլոր ցեղերին:

Ստեղծվում է գերմանական Volksgemeinschaft-ը: Գերակա սկզբունքն է՝ «Ընդհանուր բարին առաջ է անցնում սեփական շահից, ազգային համայնքի համար արտաքին պայմանը ստեղծվում է շահերի բոլոր դաշնությունների լուծարմամբ, կուսակցությունների և քաղաքական ֆեդերացիաների արգելումով և ինքնալուծարմամբ, միավորումների միավորմամբ:

Ֆյուրեր.

Պարտականության կատարում՝ այն է՝ ոչ թե իրեն բավարարել, այլ ծառայել լայն հանրությանը: Մենք անվանում ենք այն հիմնարար տրամադրվածությունը, որից աճում է նման գործողությունը՝ ի տարբերություն էգոիզմի, սեփական շահի, իդեալիզմ: Սրանով մենք հասկանում ենք միայն անհատի կարողությունը՝ զոհաբերել իրեն հանուն ամբողջության իր մերձավորների համար: (Mein Kampf)

Ռասայական ուսումնասիրությունները հիմք են հանդիսանում կառուցման համար ժողովուրդը և պետությունը գիտակցելով, որ բոլոր արժեքները և բոլոր մշակութային և պատմական նվաճումները կապված են ռասայական հետ պայմաններին, ժառանգական սեփականությանը: Բոլոր մարդկանց իրավահավասարության վարդապետությանը հակադարձեց վարդապետությունը մրցավազք.

Ռասայական հարցը գերմանացի ժողովրդի համար դարձավ կյանքի հարց: Հետևաբար, նացիոնալ սոցիալիզմի հիմնական պահանջն այն չէ

Machine Translated by Google

միայն գերմանացի ժողովրդի ռասայական ժառանգությունը պահպանելու, բայց այն արժեւորելու համար:

Արթնացած ռասայական գիտակցությունը պետք է դառնա ռասայական հպարտություն:

Նացիոնալ-սոցիալիստական ղեկավարության կողմից ձեռնարկվել են միջոցներ՝ գերմանացի ժողովրդի ժառանգական առողջության պաշտպանության օրենքներ, ժառանգաբար հիվանդ սերունդների ծնունդը կանխելու օրենքը, արյունը մաքուր պահելու օրենք, գերմանական արյան և գերմանական պատիվը պաշտպանելու օրենք, ընտանիքի կամքի արթնացում: և երեխաներ՝ պայքարելով ծնելիության անկման դեմ (ամուսնության վարկեր, Ընտանիքի հավասարեցում), մոր և երեխայի օգնության կազմակերպություն, բնակավայրերի գործունեություն, Heimstätten Amt, հանրային առողջության խթանում Առողջապահության կառավարման միջոցառումների միջոցով:

Ֆյուրեր.

«Մեր նացիոնալ-սոցիալիստական ծրագիրը փոխարինում է անհատի լիբերալ հայեցակարգին և մարդկության մարքսիստական հայեցակարգին արյունակցված և հողով կապված մարդկանց, շատ պարզ և անմխիթար նախադասություն, բայց ահռելի հետևանքներով, Առաջին անգամ, երևի թե, պատմությունից ի վեր. մարդկությունը գոյություն է ունեցել, այս երկրում գիտելիքն ուղղվել է դեպի այն բոլոր խնդիրները, որոնք դրված են մեզ, ամենապատվաբերը և, հետևաբար, մարդ արարածի համար ամենասուրբը Աստծուց պահպանումը տվյալ արյան տիպի է»:

Գյուղացիությունը հատկապես գովազդվում է որպես գերմանացի ժողովրդի կյանքի աղբյուր: Ռայխսերբհոֆի օրենքը կրկին կապում է ֆերմերին իր գոմին: Արյան ու հողի կապումն ապահովում է գերմանացի ժողովրդի կյանքը: Շուկայի և գների կարգավորման միջոցով հողից եկամտաբերության ապահովում, մարդկանց սննդի մատակարարման ապահովում (արտադրության ճակատամարտ), Ֆյուրեր.

«Երրորդ Ռեյխը կլինի գյուղացիական կայսրություն,

կամ այն կանցնի, ինչպես Հոհենշտաուֆենի և Հոհենցոլերնի կայսրությունները»:

Machine Translated by Google

Աշխատող. Աշխատանքի անեծքի մասին լիբերալ մարքսիստական տեսակետից վերականգնվում է գերմանական «աշխատանքային էթոսը», աշխատանքի ազնվականությունը և բանվորի պատիվը: Ձեռնարկատերը նույն հեղինակությունն է վայելում, ինչ գլխավոր աշխատողը: Մայիսի 1-ը հայտարարված է ազգային տոն՝ որպես «Աշխատանքի ազգային օր»:

6,5 միլիոն աշխատող ստանում է աշխատանք և հաց.

Ֆյուրեր.

«Ես իմ կյանքում ավելի մեծ հպարտություն չեմ ունենա, քան այն, որ կարողանամ իմ օրերի վերջում ասել, որ ես հաղթել եմ գերմանական ռեյխի աշխատողին»: Բացի աշխատանքի իրավունքի իրացումից, նացիոնալ-սոցիալիստական պետության սոցիալական քաղաքականությունը ձեռնարկել է միջոցառումներ, որոնք հարմար են անձի լիարժեք զարգացումն ապահովելու համար:

Կատարումը և բնավորությունը յուրաքանչյուր գերմանացու հնարավորություն են տալիս առաջադիմել:

Այդ նպատակով հնարավորություն ստեղծվեց ճանապարհ հարթել յուրաքանչյուրի համար Գերմաներենը կարողությունների, կատարողականի և բնավորության առումով առաջադիմել.

ցանկացած մարդ կարող է սպա դառնալ՝ անկախ դպրոցից, յուրաքանչյուր աշխատունակ տղա այսօր ստանում է անվճար բարձրագույն կրթություն (Ազգային քաղաքական կրթության ինստիտուտներ, Ադոլֆ Հիտլերի դպրոցներ, Hauptschulen):

«Ազգային աշխատանքի կարգի մասին» օրենքը գործատուի և աշխատողի հակադրությունը փոխարինում է առաջնորդների և հետևորդների համայնքով:

Գերմանական աշխատանքային ճակատը ներառում է բոլոր ստեղծագործ մարդիկ՝ բանվորներ և ձեռնարկատերեր, սպիտակ օձիքի աշխատողներ և առևտրականներ, մոտ 18 միլիոն աշխատող մարդ:

Սոցիալական այլ միջոցառումներ, ինչպիսիք են տարածքային պլանավորումը, բնակավայրը, աշխատանքային առողջությունը և անվտանգությունը, սոցիալական ապահովությունը, սոցիալական բարեկեցությունը, աշխատանքի գեղեցկությունը և արձակուրդի կազմակերպումը, KdF: նպաստել

Machine Translated by Google

լուսավորել և գեղեցկացնել ստեղծագործողի կյանքը և մեծացնել աշխատուժը:

Տնտեսությունը վերակազմավորվում է նացիոնալ-սոցիալիստական իմաստով: Այն կտրվում է ազատական կապիտալիստական մտածողությունից և դրվում ժողովրդի ծառայության: Հինգ տարում ազգային եկամուտը բարձրացավ

45,2 միլիարդից մինչև 68 միլիարդ, իսկ մեկ շնչին բաժին ընկնող հարկային եկամուտը 1932-ի 6,6-ից 1937-ին հասել է 14-ի:

Սննդի մատակարարումը երաշխավորված է: Պետության կողմից արտադրության և սպառման վերահսկողություն.

Չորս տարվա պլանը նաև մեծապես ազատում էր Գերմանիան հումքի մթերման հարցում արտասահմանից ներմուծումից: Ազգային տնտեսությունը դառնում է անկախ համաշխարհային տնտեսությունից: Ներքին շուկայի կարգավորումը հանգեցնում է արտաքին առևտրի ազատության:

Իշխանության գաղափարը, առաջնորդության սկզբունքը և հավատարմությունը որոշում են գերմանական կյանքը:

Նահանգի նոր շինարարություն. Ֆյուրերշտատ. Անձնական

պատասխանատվություն բոլոր պաշտոններում. Պատիվը, հավատարմությունը, բնավորությունը, կատարումը և հնազանդությունը դարձյալ բարձրացվեցին գերմանական կյանքի հիմնական սյուներին:

Ֆյուրեր.

«Մենք... երբեք չենք մոռանա, որ բոլոր առաքինությունների և բոլոր զորությունների հանրագումարը կարող է արդյունավետ դառնալ միայն այն դեպքում, երբ այն ենթակա է կամքի և հրամանի»:

«Կարգապահ ղեկավարություն. ... այն ընտելացնում է անհատի վայրի կամքը՝ բոլորի անզուսպ կամքին հասնելու համար»:

Կուսակցության և պետության միասնություն. NSDAP-ը դառնում է պետության գերմանական հայեցակարգի կրողը (Օրենք՝ ապահով կուսակցության և պետության համար): Կուսակցությունը նացիոնալ-սոցիալիստական գաղափարախոսության կորիզն է և կուսակցության ու պետության առաջնորդների ջրամբարը:

Machine Translated by Google

Ունիտար պետության ստեղծում. Երկրների (գերմանական պետությունների) ինքնիշխան իրավունքները փոխանցվում են Ռայխին: Ռայխի քաղաքացիությունը փոխարինում է նախկին քաղաքացիությանը:

Ոչ թե որևէ մասնակի պետություն է Ռայխի հենարանը, «այլ միակ սյուներն են

Գերմանացի ժողովուրդը և նացիոնալ-սոցիալիստական շարժումը» (The Ֆյուրեր, հռչակագիր կուսակցության համագումարի բացման ժամանակ, 1933 թ.)

Մշակույթը կրկին դառնում է գերմանական, մշակութային կյանքից վերացվում է այն ամենը, ինչ նրա էությանը խորթ է և հիմք է հանդիսանում

ստեղծվում է մշակութային զարգացման բարձր մակարդակ: Բոլոր արվեստագետները հավաքված են Ռայխի մշակույթի պալատում:

Ֆյուրեր.

«Մենք չենք կարող պատկերացնել գերմանական ժողովրդի վերածնունդ, եթե ոչ՝ վերածնունդ

Գերմանական մշակույթը և հատկապես գերմանական արվեստը» (1933թ. հոկտեմբերի 16-ին, Մյունխեն)

Ֆյուրերը վերականգնեց արտաքին քաղաքական ազատությունը Ազգերի լիգայից դուրս գալով և գերմանացի ժողովրդի պատիվը:

1933 թվականի հոկտեմբերի 14-ին Ադոլֆ Հիտլերը դուրս եկավ Ազգերի լիգայից՝ ի դեմս օտարների սպառնալիքի: Նրա ընկերներից միայն մի քանիսն էին պատկերացնում իրավիճակի վտանգավոր բնույթը. Ֆյուրերի քաջությունն ու վճռականությունը նրան հաղթանակ տվեցին դժվարին ժամին:

1935 թվականի մարտին գերմանական ժողովուրդը վերականգնեց իր ռազմական ինքնիշխանությունը՝ Wehrpflicht-ի ներդրմամբ:

1935 թվականի հունվարին որոշվում է Սաարի շրջանի ճակատագիրը

1936 թվականի մարտին, հաշվի առնելով ատելությամբ լցված միջավայրը, տեղի ունեցավ երթը դեպի Ռայնլանդ: Օտար երկրները չհամարձակվեցին որևէ հակազդեցության գնալ:

Machine Translated by Google

Իշխանության բռնազավթման չորրորդ տարեդարձին Վերսալյան պարտքային պայմանագրերի ստորագրությունը հետ է կանչվում:

Բոլորը դեռ հիշում են Իսպանիայի սպառնալից զարգացումը:
Ֆյուրերը միջամտում է և փրկում Գերմանիան և Եվրոպան հրեա-մարքսիստական բոլշևիզմի վտանգավոր հետևից: 1936 թվականի նոյեմբերին Գերմանիան ճանաչեց Իսպանիայի ազգային կառավարությունը:

1938 թվականի մարտի 12-ի կեսօրին ֆյուրերը մտնում է իր տուն
երկիր:

1938 թվականի մարտի 13-ին հրապարակվեց Անշլյուսի օրենքը. «Ավստրիան գերմանական ռեյխի երկիր է: Ֆյուրերի մեծությունն ու հայրենիքի հանդեպ նրա հավատարմությունը թույլ տվեցին միլիոնավոր գերմանացիների վերադառնալ հայրենիք:

1938 թվականի հոկտեմբերին Սուդետական Գերմանիայի տարածքը կարող էր օկուպացվել գերմանական զորքերի կողմից այն բանից հետո, երբ վերացվել էին վտանգավոր արտաքին քաղաքական լարվածությունը:

Սուդետը վերադառնում է տուն:

1939 թվականի մարտի 14-ին Սլովակիան հռչակեց իր անկախությունը և իր ճակատագիրը դրեց ֆյուրերի ձեռքում: Մարտի 16-ին Բոհեմիան և Մորավիան օկուպացված են գերմանական զորքերի կողմից, և Չեխոսլովակիայի կազմալուծմամբ
վերացվում է Գերմանիայի համար ամենամեծ վտանգներից մեկը:

1939 թվականի մարտի 21-ին Լիտվան Գերմանիային վերադարձրեց
Մեմելլանդը:

Վեց տարվա համառ, նպատակասլաց և վճռական աշխատանքի ընթացքում ֆյուրերը կառուցել է Մեծ Գերմանիան: Ֆյուրերի անխորտակելի վաստակը: Վերսալյան համակարգը փլուզվել էր ամբողջ տախտակի վրա:

Ադոլֆ Հիտլերի եզակի պետական գործչի տաղանդով, նրա երկաթյա կամքով և միամիտ վճռականությամբ պետք է շնորհակալություն հայտնել, որ.

Machine Translated by Google

«Ռեյխը» անհավանական կարճ ժամանակահատվածում կարող էր ստեղծվել թշնամիների աշխարհի դեմ՝ առանց սուրը բռնելու և այն ուժը ստանալու համար, որը պահանջվում էր՝ դիմակայելու մնացած աշխարհի հետ գալիք բոլոր հակամարտություններին: կարողանալ.
Սա գերմանացի ժողովրդի առասպելական տենչանքն էր կայսրության նկատմամբ, որն իրականություն դարձավ:

30. Does the Frequent Հանդիպեց պնդմանը Ազգային անաստվածություն

Սոցիալիստները համապատասխանում են Իրականությո՞ւն:

Անաստվածության պնդումը կարող է գալ միայն այն շրջանակներից, որոնք չեն ներթափանցել նացիոնալ-սոցիալիզմի խորը գիտելիքների մեջ:

Նրանց, ովքեր նեղմիտ բարեպաշտության մեջ գերակշռում էին բացառապես դոգմա, վախ, որ մենք կարող ենք պարտվել պատերազմում, քանի որ մենք իբր անաստված ենք, թող ասվի. նացիոնալ սոցիալիզմը արմատավորված է Աստծո ակնածալից իմացությամբ:

Machine Translated by Google

Եկեք նայենք Ֆյուրերին.

Իր գործողություններում Ֆյուրերը միշտ գիտեր, որ ինքը մեկ է Ամենակարողի կամքին, ինչը կրկին ու կրկին արտահայտվում է նրա մեծ ելույթներում:

Մենք՝ գերմանացիներս, արյունով խորապես կրոնավոր և բարեպաշտ ենք: Մենք հավատում ենք Աստծուն որպես մեր շրջապատող և մեր ներսում գտնվող ստեղծագործ ուժի: Սա հավատը որոշում է մեր բոլոր քաղաքական և հոգևոր գործողությունները, ընդհանրապես մեր բարոյական գործողությունները:

Նացիոնալ սոցիալիզմը ճանաչում է կյանքի աստվածային ծագումն ու իմաստը: Նրա աշխարհայացքը ձգտում է գերմանական ժողովրդի մեջ նյութապաշտության ամբողջական հաղթահարմանը և նորացմանը, որը հանգեցնում է մարդու մեջ հավերժականին և աստվածային ուժերին, որոնք բացահայտված են ռասայի և ժողովրդի արժեքներում:

Նացիոնալ-սոցիալիստի համար ամուսնությունը, ընտանիքը և կյանքը ոչ միայն սոցիալական նպատակ են ներկայացնում, այլ նաև նշանակում են աստվածային առաքելություն՝ կյանքը պահպանելու և բարելավելու համար:

Այդ իսկ պատճառով, նացիոնալ-սոցիալիզմը անհոգի և անաստված բոլշևիզմում, ամերիկանիզմի բոլոր արժեքների տեխնիկական չափման մեջ տեսնում է մահացու վտանգ, որը կարող է հաղթահարել միայն գերմանական հոգու հավատքի ուժերը: Հանձնառություն սեփական արյան, նախնիների ու թոռների, ողջ ժողովրդի հանդեպ նշանակում է հնազանդվել աստվածային օրենքներին, որոնք ոչ ոք չի կարող անպատիժ խախտել:

Աշխարհում բարու հաղթանակի մեր հավատը (ազնիվ և ուժեղի իմաստով) ենթադրում է հավատ առ Աստված և վերջնական պատասխանատվություն աստվածային օրենքների առաջ:

Մենք աստվածային մղումը տեսնում ենք այն իդեալում, որը առաջնորդն անվանում է ամենաուժեղ համաշխարհային տերություն: Մեր ռասայական միտքը միայն «աշխարհայացքի արտահայտությունն է», որը ճանաչում է աստվածային պատվիրան մարդու բարձրագույն զարգացման մեջ: Մեր սոցիալիզմը նույնպես հետևանք է աստվածային աշխարհակարգի հանդեպ մեր ռազմատենչ վստահության:

Machine Translated by Google

Ժողովուրդը արարչագործության աստվածային կարգի անդամ է: Անհատը ժողովրդի մեջ այսպիսով գտնվում է Աստծո օրենքի ներքո: Այս օրենքը նրան պարտավորեցնում է իր կյանքն օգտագործել կյանքի տեսակի համապատասխան կարգի իմաստով: Հետևաբար, մեզ՝ նացիոնալ-սոցիալիստներիս համար, մեր ժողովրդի և Ռայխի շահերի, պատվի, հավատարմության և հնազանդության ոտնահարումը Աստծուն մոռանալու ամենատեսանելի նշանն է:

Ով ուզում է Աստծուն ծառայել, պետք է սկսի հայրենիքից.

Դա Աստծո զորությունն է

Ո՞վ է գալիս մարդկանց վրա, որ նրանք դուրս են գալիս իրենց միջից և բարձրանում իրենց վերևում և հետո այլևս չեն զգում, թե ովքեր են եղել, դժվար թե զգան, թե ովքեր են, երբ

Բարձրագույն իշխանությունը ձեռքի տակ է

Դուք քաջ և բարեպաշտ մարտիկներ

որքան հաճախ եք ստիպված եղել

Machine Translated by Google

«Աստված մեզ տվել է

ուժ"

Աստված ուզեց, մենք պիտի ուզեինք

Ուոլտեր Ֆլեքս

Machine Translated by Google

31. Ինչպես ենք մենք պահում Ազգային Սոցիալիստական աշխարհայացքը կենդանի և ուժի մեջ է որպես պարտադիր օրենք ապագա սերունդների համար?

Ժողովրդական ղեկավարության ստեղծման միջոցով, որի անդամները գիտակցաբար իրենց զգում են որպես գաղափարի կրողներ և պատրաստ են դա իրականացնել իրենց անձնական կյանքում ցանկացած պահի և պաշտպանել այն որպես «քաղաքական զինվորներ»:

Յուրաքանչյուր առաջատար պետություն, իր գոյությունը տեւական դարձնելու համար, զարգանում է քաղաքականապես կրող շերտ, «առաջատար շերտ», որը հանդիսանում է առաջնորդի ենթակայության քաղաքական կազմակերպման համակիրը և հասանելի է նրան որպես իր ղեկավարության բացարձակ հուսալի միջոց: Ուստի այն պետք է ունենա կարողություն և անհերքելի կամք՝ գիտակցաբար և անգիտակցաբար զգալու աշխարհայացքը, որը պետք է լինի առաջնորդության և հետևելու պարտադիր ներքին օրենքը: Որովհետև «յուրաքանչյուր աշխարհայացք նույնքան ուժեղ է, որքան նրանց պաշտպանելու կամքը» (Ռոզենբերգ): Սա այնքան ավելի ուժեղ կլինի, որքան ավելի շատ աշխարհայացք կունենան այն մարդկանց բնական հնարավորությունները, որոնք այն ներառում է, և այս կարողություններից յուրաքանչյուրը կարող է զարգանալ: ավելի լիարժեք կրթության և ինքնակրթության միջոցով:

Երկու պայմաններն էլ պահանջում են լավագույնների ընտրությունը:

Machine Translated by Google

Արյան առումով լավագույնները, ովքեր իրենց մեջ ամենամաքուր մարմնավորում են իրենց ժողովրդի բնորոշ գծերը, պետք է ընտրվեն և ենթարկվեն խիստ կրթության և կողմնորոշման, որպեսզի հասնի նրանց նիրհող ունեցվածքի ամենաբարձր զարգացումը: Որքան հուսալի է ընտրությունը, այնքան ավելի հեշտ է դառնում այս կրթության համար հաջողության հասնել իր նպատակներին: Քանի որ նացիոնալ-սոցիալիստական աշխարհայացքը ժողովրդին ճանաչում է որպես գերագույն արժեք, ընտրության հիմնական նյութը կարող է լինել միայն ամբողջ ժողովուրդը, և քանի որ միայն նա է համապատասխանում գերմանական էությանը, գերմանացի ժողովրդի լավագույնը գրավվում է դրանով և ձևավորվում է որոշակի. տիպ.

Նացիոնալ-սոցիալիստական աշխարհայացքն արդեն ապացուցել է իր տեսակ ձևավորող ուժը. Որպես իշխող դասակարգի տեսակ՝ այն ձևավորեց «քաղաքական զինվոր, քաղաքականությունը մեզ համար նշանակում է ծառայություն ժողովրդին: Քաղաքական զինվորն այն մարդն է, ով իրեն առանձնահատուկ պարտավորություն է զգում ժողովրդին ծառայելու հարցում և դա արտահայտում է իր վերաբերմունքով, անձնական ապրելակերպով և Գործողության մշտական պատրաստակամություն: Ով ամենից զուտ մարմնավորում է այս տեսակի զինվորին, ամենայն հավանականությամբ, կճանաչվի որպես իշխող դասի անդամ: Նրա օրինակով նացիոնալ-սոցիալիստական աշխարհայացքը ճանաչվում է որպես պարտադիր ներքին օրենք, այն նաև կենդանի է սրտերում: երիտասարդ սերնդի և այդպիսով իրականացվել է ողջ ապագա:

Դրանում է բոլոր առաջնորդների մեծ պատասխանատվությունը, և, հետևաբար, այս հստակ հիմնական վերաբերմունքը պետք է պահանջվի իշխող դասի յուրաքանչյուր անդամից, անկախ նրանից, թե ինչ հատուկ խնդիրներ կարող են ընկնել նրա վրա, լինի նա կուսակցության ղեկավար, սպա, քաղաքացիական: ծառայող, մանկավարժ, նկարիչ, գիտնական, տեխնիկ, գյուղացի կամ տնտեսական առաջնորդ:

Machine Translated by Google

«Մենք ուզում ենք ուժեղ, վստահելի, հավատարիմ, հնազանդ և պարկեշտ սեռ դաստիարակել, որպեսզի պատմությունից առաջ ամաչենք մեր ժողովրդից»:

{Ադոլֆ Հիտլեր}

Machine Translated by Google

Ամենադժվար ընտրության մեջ ձևավորվում է Fü hrertum-ը, որը
գերմանացի ժողովրդին կտա դրոշմը և կորոշի մեր ճակատագիրը:
Ռայխ.

Machine Translated by Google

Եվ ահա սպան առաջինն է: Ոչ միայն այն պատճառով, որ նա պայքարում առաջ է գնում իր անձնակազմի օրինակելի կեցվածքով և իր կյանքի վտանգի տակ է դնում սոցիալիստական գերագույն զոհաբերությունը, այլ նաև այն պատճառով, որ նա դաստիարակն է

գերմանացի! Հարյուրավոր, նույնիսկ հազարավոր ամենաթանկ գերմանացի տղամարդիկ և կանայք տարիներ շարունակ անցել են սպայի ձեռքով:

Ինչ կրթություն է սկսվել ընտանիքում և շարունակվել դպրոցում և կուսակցական կազմակերպություններում, բանակում պսակվում է սպայի կողմից: Սակայն ողջ կրթության միջոցը երբևէ կարող է լինել միայն տեսակի գաղափարախոսությունը, այսինքն՝ նացիոնալ սոցիալիզմը:

Նացիոնալ-սոցիալիզմը գերմանական բոլոր պատմական դարաշրջանների ամենամեծ կրթական ուժն է, քանի որ այն ընկալում է ողջ մարդուն իր բոլոր կարողություններով և արժեքներով և բերում նրան իր ժողովրդի հետ ճիշտ հարաբերությունների մեջ:

Հենց այս գաղափարական դաստիարակության մեջ է սպայի մեծ խնդիրը՝ բացի իր մարտական պարտականություններից: Նա սուրբ պարտք ունի մասնակցել մարդու նոր տեսակի ձևավորմանը, որ
Նացիոնալ սոցիալիզմը ձգտում է. Նա պետք է լինի այն մեկը, ով իր զինվորներին տալիս է գիտելիք մեր ժողովրդի բնույթով և նրա կյանքի օրենքներով, այսինքն՝ մեր աշխարհայացքով՝ խորապես խարսխված նրանց սրտերում: Հատկապես սպան այս կրթության համար լավագույն պայմաններ կստեղծի: Որովհետև զինվորի մոտ առանձնապես սուր են հարցերը կյանքի խնդիրների մասին, հատկապես մարտական փորձի և պատերազմի իրադարձությունների տպավորության ներքո: Ավելին, նրա ղեկավարի՝ Սպայի վրա հենվելու խիստ անհրաժեշտություն կա:

Մեր աշխարհայացքի համայնքային էթիկայից, արյունակցված ազգային համայնքի համար պարտքի, ծառայության և անձնուրաց զոհաբերության սոցիալիստական գաղափարից և արյան մասին մեր գիտելիքներից հետևում է զինվորական կարգապահության, կամավոր հնազանդության կրթությունը,

Machine Translated by Google

տղամարդկություն, քաջություն և քաջություն, կամքի ուժ և վճռականություն, զոհաբերությունների պատրաստակամություն, պատասխանատվության բերկրանք, ընկերասիրություն, խոհեմություն և ռասայական հպարտություն, պատիվ և հավատարմություն, բնավորության արժեքներ, որոնք պատկանում են գերմանական էությանը: Ինքնին հասկանալի է, որ զինվորի գաղափարական կողմնորոշումը պետք է լրացվի պատմության ճիշտ հայացքով և մեկնաբանությամբ: Մի ժողովուրդ, որը չգիտի իր պատմությունը, ընկղմվում է աննշանության մեջ:

Ուստի գերմանացի սպան պետք է լինի մեր պատմության և դրա աջակցող ու շարժող ուժերի լավագույն գիտակն ու մեկնաբանը.

Այս դաստիարակության արդյունքը պետք է լինի մոլեռանդ Ազգայինը

Սոցիալիստ զինվոր՝ օժտված զորության սուրբ հավատով

մեր

Weltanschauung, որը կանգնած է մեր ֆյուրեր Ադոլֆի կամքի հետևում

Հիլերը հավատարմության և անվերապահ վճռականության մեջ, անկախ ամեն ինչից

դասընթացի իրադարձությունները տևում են:

Միայն այս խորը հավատից է աճում ժողովրդի և հայրենիքի հանդեպ նվիրվածության վերջին և ամենաբարձր ցուցանիշը: Սպան, հետևաբար, պետք է դաստիարակի ամենաակտիվ գաղափարական մարտիկին և, հետևաբար, առաջին հերթին պետք է կրթվի այնպես, որ ինքը դա անի:

Սպայական կորպուսի այս ինքնակրթական առաջադրանքի ճանաչման և նրա վերաբերմունքի մեջ, որպես այս ինքնակրթության արդյունք, պետք է արտահայտվի նրա «մարմինի ոգին»: Կորպուսի ոգին առաջնորդների համայնքի էության մեր ներկայիս պատկերացումների իմաստով ակնհայտ է նպատակի ընդհանրության մեջ, որն արտահայտվում է ժողովրդի համար նվիրվածության և կատարման մեջ և Ֆյուրերի հանդեպ մշտական հավատարմության մեջ. անվերապահ ենթարկվելով ֆյուրերի կամքին. միասնական գաղափարական կողմնորոշման մեջ; գերմանական հիմունքներով կյանքի խիստ օրենքների հավատարմության մեջ. խորապես ըմբռնված պատմական գիտակցության մեջ ընտանիքի ընդգրկման մեջ այս կյանքի տեսակետը և - ուղղորդումը, այսինքն՝ տղամարդու դաշնության մտքի կարգի առաջխաղացումը կլանային դաշնությանը,

Machine Translated by Google

հիմնարար օրենքները, հիմնական առաքինությունները և առավելագույն արժեքները պետք է նույնը լինեն ողջ իշխող դասակարգում. միայն այդ դեպքում կարելի է երաշխավորել, որ յուրաքանչյուր կուսակցության ղեկավար, սպան, պետական ծառայող, մանկավարժ, արվեստագետ և այլն, նույն ազդեցությունը կհայտնի ողջ ժողովրդի վրա: Որովհետև ողջ ժողովրդի միատեսակ գաղափարական կողմնորոշումը, որը նրա կյանքի պայքարի նախապայմանն է, կարող է իրականություն դառնալ միայն այն դեպքում, երբ ողջ իշխող դասակարգը իր հիմնական վերաբերմունքով պատկանում է նույն տեսակին:
Այս վերաբերմունքը պայմանավորված է
նացիոնալ-սոցիալիստական աշխարհայացքի բարձրագույն արժեքներով

Գերմանացի սպան պետք է օրինակ բերի,

Գերմանական սպայական կորպուսը պետք է դառնա մեր ժողովրդի ամենահզոր գաղափարական հենարանը:

Ֆյուրեր.

Միայն թեժ կրքի փոթորիկը կարող է շրջել ազգերի ճակատագիրը:
Բայց կիրքը կարող է արթնացնել միայն նրանք, ովքեր այն կրում են իրենց մեջ:
(Mein Kampf)

Machine Translated by Google

32. Ինչպե՞ս ենք մենք տեսնում մեր Ռեյխը և նրա դիրքը Եվրոպայում՝ հիմնված նացիոնալ-սոցիալիստական աշխարհայացքի վրա:

Մենք պայքարում ենք «ռեյխի» համար՝ որպես ազգային միասնության և որպես եվրոպական կարգի ուժ:

Ռայխի գաղափարը մեզ համար պատմական կարգի արտահայտությունն է, որը միավորում է գերմանացի ժողովրդին միասնության մեջ և դարձնում նրան «եվրոպական ժողովուրդների որոշիչ կենտրոնը: Քանի դեռ կար գերմանական ժողովուրդ, Ռայխի կարոտը, առասպելը: Ռայխի, միշտ ներկա է եղել: Մեր պատմությունը ներկայացնում է այս Ռեյխը ձևավորելու պայքարը: Կայսրության գաղափարը խորապես
արմատավորված է գերմանական բնության մեջ: Ռայխի գաղափարը պարզապես մեր օրերի բացահայտումը չէ,
բայց ուղեկցում է մեր ողջ պատմական կյանքը որպես պատվիրված աշխարհի գաղափար, որտեղ մեր ցեղի մարդկությունն առաջնորդվում է իր գեղարվեստական ստեղծագործությամբ, իր հնարամտությամբ, օրգանական, փակ կառուցվածք ստեղծելու ունակությամբ, որը հասկանալու համար մենք Այնուամենայնիվ, այն պետք է չափվի տարբեր չափանիշներով, քան վերջին դարերի ազգային պետությունն էր մտածում: Գերմանական հպարտ կայսերական պատմության հիշողությունները կրկին մոտ են մեզ, ավելին, բոլոր կայսրությունները, որոնք շնորհակալություն են հայտնում սկանդինավյան ժողովրդին իրենց ստեղծման համար, չերուսկա
Արնիմին, բուրգունդացիներին, վանդալներին, Թեոդերիխին և Կարլոս Մեծին, ովքեր հիմնել են գերմանական արևմուտքը,
Վարանգներ Բալթիկ ծովից մինչև Սև ծով, վիկինգներ և նորմաններ: Այս գերմանական ժողովուրդների պատմությունը մեր սեփական պատմությունն է: Մենք կարող ենք դա զգալ

Machine Translated by Google

Գերմանական ժողովրդի առաջատար մարդիկ, որոնք դարեր շարունակ դժվար ու միայնակ պայքար են մղել Ռայխից դուրս օտարերկրյա ներթափանցման դեմ, հայտնվում և խոսում են Ռեյխի մասին որպես գաղափար, որը նրանք կրում և պահպանում էին այս պայքարի միջոցով: Սա վկայում է պատմական եզակի կազմավորման շարունակական ուժի և դրա ապացույցը
Ռայխի գաղափարը կենդանի է մնացել նույնիսկ գերմանականից դուրս պետություն. Ռայխի գաղափարը այս մայրցամաքի ամենաուժեղ հիշողությունն է և միևնույն ժամանակ ամենաուժեղ իրական ուժը մնայուն պատմական կարգի համար:

Մենք քաջ գիտակցում ենք, որ անցյալի գերմանական պետական ստեղծագործությունները ժամանակավոր տևողություն են ունեցել միայն այն պատճառով, որ թույլ են տվել, որ ցեղի ուժը նորից ու նորից դուրս հոսի օտար բանահյուսության մեջ անսպառ հարստության զգացումից:

Միջնադարյան Ռեյխը վախճանվել է հռոմեական ունիվերսալիզմի և իշխանների պարսիկականության դեմ պայքարում: Ռայխի գաղափարը, սակայն, միշտ մնում էր: Պետության գաղափարի ճանապարհին, որն իր կատարյալ ձևը գտավ մեծ թագավորի պետությունում, Ռայխի գաղափարն իր բուն գերմանական ձևավորումն ապրեց Նացիոնալ-Սոցիալիստական Ռայխում:

Մայրցամաքի մեջտեղում գտնվելու պատճառով գերմանացի ժողովուրդը միշտ դժվարացել է ինքնահաստատվել և պետություն ձևավորել: Նրանք կարող էին դիմակայել բոլոր կողմերի ճնշմանը միայն այն դեպքում, եթե ականավոր առաջնորդին հաջողվեր ուղղորդել գերմանական բոլոր կենսական ուժերը դեպի այս մեկ նպատակը և համախմբել նրանց հատուկ հատուկ ջանքերի, գաղափարների օտար աշխարհների և թշնամական իմպերիալիստական էքսպանսիոնիստական ցանկությունների դեմ:

Ռայխի արտաքին քաղաքականությունը որոշվում էր ոչ թե իմպերիալիստական նկրտումներով, այլ անհրաժեշտ կենսատարածքի համար պայքարով: Ֆյուրերն իր «Mein Kampf» գրքում ասել է, որ արտաքին քաղաքականության ամենաբարձր կետը պետք է լինի հողը բնակչությանը համապատասխանեցնելը: Այս նպատակին հասնելը կենսական անհրաժեշտություն է, քանի որ ժողովրդի կյանքն ապահովված է միայն այն դեպքում, երբ այն ունի կենսատարածք, որը

Machine Translated by Google

թույլ է տալիս ազատ զարգացնել իր բնածին կարողությունները, այսինքն՝ ապրել իր տեսակի ազատության մեջ: Եթե այս օրգանական բացահայտումը պետք է խոչընդոտվի կամ սահմանափակվի արտաքին ուժերի կողմից, եթե այն նույնիսկ անհնարին լինի ուժի կիրառմամբ, ապա վերջինը նույնպես պետք է կիրառվի, ապա ժամանակն է պայքարել անհրաժեշտ կենսատարածքի կամ ճակատագրի համար: ժողովրդից կնքված է. Նման պայքարը ոչ մի կապ չունի իշխանության ձգտող կամայական իմպերիալիստի հետ և, զուտ իր կենսա-իրավական անհրաժեշտության պատճառով, նաև ժողովրդի մայրերի առջև է: Դա պայքար է արդար նպատակի համար:

Բայց այդ առաջադրանքի կատարումը գերմանացի ժողովրդին ոչ միայն դրված է հանուն իր, քանի որ այն միշտ կապված է եղել գերբնակեցված իշխանության հետ՝ լինել առաջատար և կարգավորող ուժ ընդհանրապես եվրոպական ժողովուրդների համար: Այն արտահայտվեց Ռեյխի գաղափարի և ձևի մեջ:

«Երկրի վրա կյանքը մեզ կոչ է անում համախմբվել լայնածավալ մասշտաբով: Բայց սա եղել է գերմանական ռեյխի արվեստը հենց սկզբից՝ միավորել ժողովուրդներին՝ չկործանելով նրանց, հավաքել և առաջնորդել ժողովուրդներին այնպես, որ իրենց ուժը չհասնի: կորչեն, բայց վեր կենան ամբողջի ծառայության համար: Այս ամբողջը Եվրոպան է: Ռայխը հավաքում է մայրցամաքի ժողովուրդներին, միասնական Գերմանիան դառնում է Եվրոպայի միավորողը»:

Քանի դեռ Փարիզի խորհրդարանը առաջատար պետությունների դեմ նախանձախնդիր էր բոլշևիկյան Ռուսաստանի կողմից եվրոպական պետությունների վրա հարձակումներ հրահրելու համար, եղբայրական Եվրոպան մնում էր ուտոպիա: Դաշտային մոխրագույն գերմանացին նոր եվրոպական իրականություն է ստեղծել:

Եթե Եվրոպան պետք է գոյություն ունենա որպես ամբողջություն, անհրաժեշտ է առաջնորդություն: Փառահեղ Եվրոպան առանց առաջնորդության կլիներ անշարժ մի կտոր, Եվրոպան առանց առաջնորդության կփլուզվեր առաջին տոկունության քննության ժամանակ:

Բայց գերմանական ղեկավարությունը տարբերվում է անգլիական, ֆրանսիական կամ ռուսական իմպերիալիզմից: Եվրոպական վերակազմավորումը պետք է իրականացվի հին vökisch-ի շինարարական կոդի համաձայն

Machine Translated by Google

գերբնակեցված կայսրություն, ըստ սկզբունքի՝ ապրիր և թող ապրի: Գերմանիայի գերբնակեցված կրկնակի առաջադրանքը, որը ժամանակին կատարել էր հին գերմանական ռեյխը, որը հետագայում առանձին ընկալվեց Պրուսիայի և Ավստրիայի կողմից, պետք է նորովի կատարի Մեծ գերմանական Ռեյխը՝ ելնելով հազարամյակի հարուստ փորձից, ղեկավարության իմաստությունից: Այս Ռայխը հակադրվում է անպատասխանատու իմպերիալիզմին, որը ստրկացնում է ժողովրդին ժողովուրդների միավորման, ժողովուրդների կոոպերատիվի խորհրդանիշով: Ոչ թե ճնշում, իրավազրկում, շահագործում, կաթվածահարություն, այլ համայնք, ինքնակառավարում, ինքնակառավարում, համագործակցության համադրում, ուժերի փոխադարձ մեծացում: (Կլեո Պլեյեր)

Եվրոպայի ճակատագիրը որոշվում է Ռայխի ճակատագրով, ինչպես անցյալում, այնպես էլ ապագայում: Եվրոպան միասնություն էր, մարդկային մշակույթի կենտրոն, քանի դեռ Ռեյխը մեծ էր ու հզոր: Իր հզորության գագաթնակետին Անգլիայի և Ֆրանսիայի թագավորներն իրենց համարում էին գերմանական կայսրի տիրույթներ:

Բայց

Ռայխի փլուզման ժամանակ Եվրոպան անխաղաղ էր և օտար տերությունների հարձակումների ողորմության տակ: Պետք է հիշել, որ թե՛ անունը, թե՛ պատմական իրականությունը, որը մենք ընդունում ենք Եվրոպա բառով, սկանդինավյան ռասայի ստեղծագործություն է: Հետևաբար, Ռայխը Եվրոպայի կենտրոնն է և ապագայի գերակայությունը:

Այն, ինչ կառաջանա, ժողովուրդների իրական համայնքային կարգն է, որի ներսում յուրաքանչյուր ժողովուրդ իր տեղն ու աստիճանն է զբաղեցնում՝ ըստ իր կատարողականության և նվիրվածության ամբողջությանն ու առանձին ժողովրդի յուրահատկության ու յուրահատկության հիման վրա:

Վերջնական որոշումները կայացվում են ոչ թե կոնֆերանսի սեղանների շուրջ, այլ այս պատերազմի մարտադաշտերը:

Machine Translated by Google

33.Ի՞նչ նշանակություն ունի

Այս պայքարի առանձնակի դաժանությո՞ւնը:

Հազարավոր տարիներ սկանդինավյան ժողովուրդը պաշտպանել է Եվրոպան հարավ-արևելքից, հարավից և արևելքից եկած մարդկանց զանգվածներից:

Նրանք ոչ միայն պնդեցին, այլև արևմուտքին տվեցին իրենց պետական և մշակութային բնույթ.

Հազարամյակի ընթացքում այս պայքարը տեղի է ունենում գերմանական հիմնական տարածքում: Հերոսական պայքարում գերմանական ժողովուրդը պաշտպանեց սկանդինավյան հայրենիքը: Այն փաստը, որ նրանք, ինչպես շատ այլ ժողովուրդներ, չկործանվեցին, չնայած շրջակա միջավայրի հետ ամենադժվար պայքարին և հակառակ գաղափարների օտար աշխարհների հետ դաժան բախումներին, ապացուցում է նրանց մեծ ուժը, բայց նաև ապացուցում է, որ նրանց վիճակված էր մեծ բաներ:

Հատկանշական է մեր ժողովրդի ճակատագրի և նրա առաքելության մասին, որ այն ժամանակ, երբ մյուս ժողովուրդները իմպերիալիստական նպատակներով նվաճում էին համաշխարհային կայսրությունը, անհրաժեշտ էր ստեղծել նրա ներքին կառույցը, որ պետք է գոտեմարտեր: Կռվի ու ըմբշամարտի անցած դարերը մեր ժողովրդին դարձրել են դժվար ու հասուն այսօրվա գիտելիքի համար, տվել մեր ժողովրդին քաղաքական և գաղափարական հստակ գիտակցություն: Այսօր մեր ժողովուրդը Ադոլֆի հետ թեւակոխել է իր ամենանշանակալի շրջանը Հիտլերը:

Մի անգամ գերմանական արժեքավոր արյուն հոսեց դեպի Բրիտանական կղզիներ և Ամերիկա: Այն կորել էր, կրում էր հրեական ոգին, իմպերիալիստական

Machine Translated by Google

համաշխարհային տիրապետության ձգտումը. Աշխարհում որպես կազմակերպիչ ուժ գործելու փոխարեն այն առաջնորդվում էր իշխանության ոչ ստեղծագործական ձգտումով: Այսօր այս արյան էներգիաները շրջվում են իր սկզբնական հայրենիքի, Եվրոպայի դեմ: Նրա կրողները, հրապուրվելով հուդայականությամբ, արյան դեմ գործում են մեկ մեղք:

ԱՄՆ-ը գնալով հեռանում էր եվրոպական մշակույթից: Նրանք չեն հասել իրենց սեփական մշակույթին: Ընդհակառակը, նրանք հարգանքի տուրք մատուցեցին հրեական անմշակույթին և նույնիսկ իրենց ասոցացրին ռուս-ասիական տափաստանի անբարոյականության
հետ: Ամերիկյանությունն ու բոլշևիզմը սպառնում են հին պատկառելի եվրոպական մշակույթին: Այնուամենայնիվ, տերությունների երկու խմբերն էլ հավակնում են գերիշխանություն ունենալ աշխարհում: Նրանց ճամբարում հուդայականությունը շարժիչ ուժն է: Նրանց նպատակը երկրագնդի ժողովուրդների գերիշխանությունն ու հպատակեցումն է, բնաջնջումը և բնական կարգերի ոչնչացումը: Բայց հենց այս նպատակն է, որ համաշխարհային տիրապետության ձգտման այս ներկայացուցիչներին մահացու մրցակիցներ է դարձնում:

Միջանկյալ մասում են Եվրոպայի և Արևելյան Ասիայի երիտասարդների երկու ուժային խմբերը, որոնք երկուսն էլ առաջացել են հին մշակույթների հողի վրա: Նրանք ձգտում են արդեն բաժանված մշակութային տարածքների ստեղծագործական միաձուլմանը, ինչպիսիք են Եվրոպան և Արևելյան Ասիան, ավելի բարձր քաղաքական համայնքների մեջ՝ պաշտպանվելու համար հրեա-ամերիկյան բոլշևիկյան ոգևորությունից:
Այս պատերազմն ավելի հստակ ցույց է տալիս, որ դա միայն գերմանական պատերազմ չէ: Ներկայիս պայքարը կորոշի, թե հրեական մատերիալիզմով և բարձր կապիտալիզմով ամերիկանիզմը և տափաստանների ոգին ստրկացնելու են աշխարհը, թե՞ գերմանական ոգին, որը կրում է նացիոնալ-սոցիալիստական Գերմանիան, և հին ասիական մշակույթի ոգին կդառնան ստեղծարար վերակազմավորում: աշխարհ.

Այս տիտանական պայքարում պայքարում պետք է լինեն վերելքներ և վայրէջքներ: Ի՞նչ է նշանակում, երբ որոշակի հանգամանքներում նույնիսկ մի ամբողջ ճակատ պետք է հետ քաշվի, քանի որ իրավիճակը

Machine Translated by Google

ստիպում է մեզ ավելի բարենպաստ տարածքներ փնտրել պաշտպանության համար այն բանից հետո, երբ մենք մեր սահմաններից հեռու ճակատներ ենք ստեղծում թշնամու տարածքում: Ի վերջո, հաղթանակը ձեռք կբերվի, եթե անդրդվելի մնանք: Մենք դա գիտենք, քանի որ գիտակցում ենք մեր առաքելությունը:

Մենք փչացած ենք: Դժվար չէ հանգստություն պահպանել հաղթանակի նշանում:

Հիմա, մեծ կարիքի ժամանակ, ճակատագիրը ծանրանում է մեզ վրա, անկախ նրանից՝ մենք ունենալ բավականաչափ բնավորություն և չափ՝ մեզ հանձնարարված առաջադրանքի համար:

Համայնքը երբեք չի կարող ավելի լավը լինել, քան իր անդամները: Այս համայնքի լավագույն անդամը պետք է լինի գերմանացի զինվորը:
Յուրաքանչյուրը պետք է ապացուցի, որ սեփական անձի հետ կարող է դիմակայել ճակատագրի մեծ փորձությանը:

Այս դժվարին ճակատամարտում գերմանական պատվի արժանիքները դարձան ամենագլխավորը՝ Հավատարմությունը, նվիրվածությունն ու քաջությունը, կամավոր հնազանդությունը եզակի բարձունքին: Սրանք այն արժեքներն են, որոնք մեզ հաղթանակ են տալիս, բայց նաև այն արժեքները, որոնք պետք է որոշեն մեր ապագա խաղաղարար աշխատանքը: Մեր մեծ ապագան, որի համար մենք ցանկանում ենք պայքարել, արդարացնում է այն մեծ զոհողությունները, որոնք պետք է անեն

եղեք և ունի զոհաբերական պարտավորություն, որը արժանի է երկարատևության, մենք պայքարում ենք հավերժական գերմանական ժողովրդի և նրա Ռայխի հիմքի համար:

Արդյո՞ք հրաշալի չէ մեր ժողովրդի անցած ուղին՝ 1918 թվականի իր ամենացածր կետից՝ վերականգնման համար իր համառ պայքարով և 1933 թվականից ի վեր իր յուրահատուկ վերելքով: Կարո՞ղ է արդյոք աստվածային նախախնամությունը ժողովրդին ավելի պարզ ցույց տալ ճանապարհը:

Գերմանացի ժողովուրդը պայքարում է դեպի մեծություն տանող իր ճանապարհը: Մենք Ազգային
Սոցիալիստները տեսնում են աստվածային իշխանությունը մեր ժողովրդի վրա: Մենք հավատում ենք գալիք մեծ ժամանակին, երբ Ռայխի ղեկավարությամբ Եվրոպայի ժողովուրդները միասին կվերածվեն ստեղծագործական համայնքի:

Machine Translated by Google

34. Ո՞րն է նացիոնալ սոցիալիզմի նպատակը դարաշրջանի ավարտից հետո

Պայքա՞ր ազատության համար:

Մեր նպատակն է՝ նացիոնալ-սոցիալիստական աշխարհայացքի նշանի ներքո ապրել պատվով և ազատությամբ, գերմանացի ժողովրդի գոյության պահպանումն ու ավելացումը, նրա կենսական և սննդային հիմքերի ընդլայնումը և դրանից դուրս՝ զարգացման ապահովումը: Եվրոպայի բոլոր խաղաղ և արժեքավոր ժողովուրդների:

Մենք կձևավորենք այն տարածքը, որի դեմ պայքարել ենք՝ ի շահ ողջ ժողովրդի: Մենք սոցիալիստական գաղափարն իրականություն ենք դարձնում և գերմանացի ժողովրդին բերում ենք կյանքի իսկապես բարձր ձևի՝ մեր ազգային սոցիալիստական Weltanschauung-ի իմաստով:

Մեր որդիները կապրեն որպես նոր ֆերմերներ ազատ հողի վրա և մեր ժողովրդին կտան լիարժեք սննդարար ազատություն: Արյան ու հողի նոր ազնվականությունը կդառնա գերմանական իրականություն:

Մեր արհեստանոցներն ու գործարանները կհարստացնեն գերմանական կյանքը՝ արտադրելով տարբեր ապրանքներ: Անհատականության արժեքը լիովին կարտացոլվի յուրաքանչյուր անհատի վերելքի մեջ՝ ի շահ մեր ժողովուրդ. Արդար աշխատավարձը թույլ կտա բոլոր ստեղծագործ աշխատողներին մասնակցել ժողովրդի կյանքին և վայելել մեր ժողովրդի մտավոր և մշակութային մեծ արժեքները:

Եվ միայն այն ժամանակ, երբ մենք դուրս գանք մեր ներկայիս տարածության սահմաններից, գերմանական մշակույթը կկարողանա զարգանալ իր նշանակությանը և առաջադրանքին համապատասխան: Այդ ժամանակ մեր գերմանացի կինն ու մայրն էլ ավելի ուրախությամբ պատրաստ կլինեն կյանք տալ

Machine Translated by Google

երեխաներին և առաջնորդելու նրանց դեպի իսկապես գերմանական կյանքի պայծառ լույսը:

Դա կլինի այն ժամանակը, երբ մեր ժողովուրդը, հիրավի գերմանական մեծությամբ, իր էությանը խորթ գաղափարներով չվիճարկված, կվարի մաքուր, վեհ և բովանդակալից կյանք՝ ի պատիվ և ազատության: Եվ հենց դրա համար ենք մենք պայքարում: Դա այն է, ինչ մեր մեծ առաջնորդը տասնամյակներ շարունակ պայքարում է անձնուրացության և հավատարմության մեջ՝ ցույց տալով իր ժողովրդին ճանապարհը:

Աստված օրհնի այս ազնիվ պայքարը:

Machine Translated by Google

Ռայխը հսկում է ամեն ինչ:

Machine Translated by Google

Հավերժ երիտասարդ և հաղթական հետևակ:

Machine Translated by Google

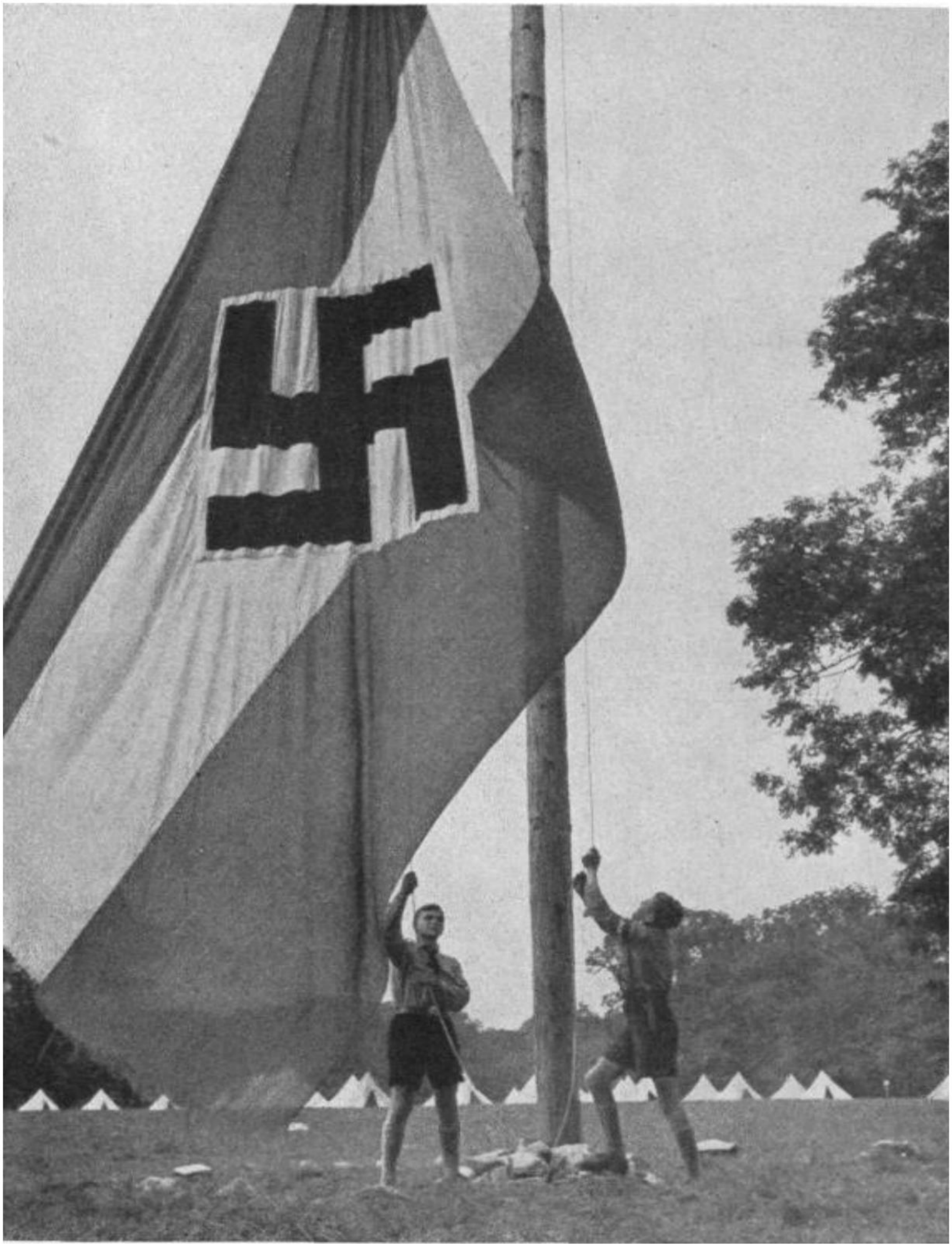

«Երիտասարդությունը գալիս է, այն կմեծանա այս համայնքից, այլ ոչ թե մեկ այլ համայնքից, և այն ամբողջությամբ կկատարի այն, ինչ մենք այսօր մարգարեաբար տեսնում ենք մեր առջև:

(Ադոլֆ Հիտլեր)

Machine Translated by Google

«Հավատացյալ սրտով և ուժեղ մտքով այս երիտասարդությունը պետք է մի ժամանակ ավելի լավ օղակ լինի մեր ժողովրդի գենդերային շղթայում, քան մենք ինքներս ենք եղել և գուցե կարող ենք լինել»:

(Ադոլֆ Հիտլեր)

Machine Translated by Google

Հպարտ սեռերը ժողովրդին հավիտենական կյանք կտան

Machine Translated by Google

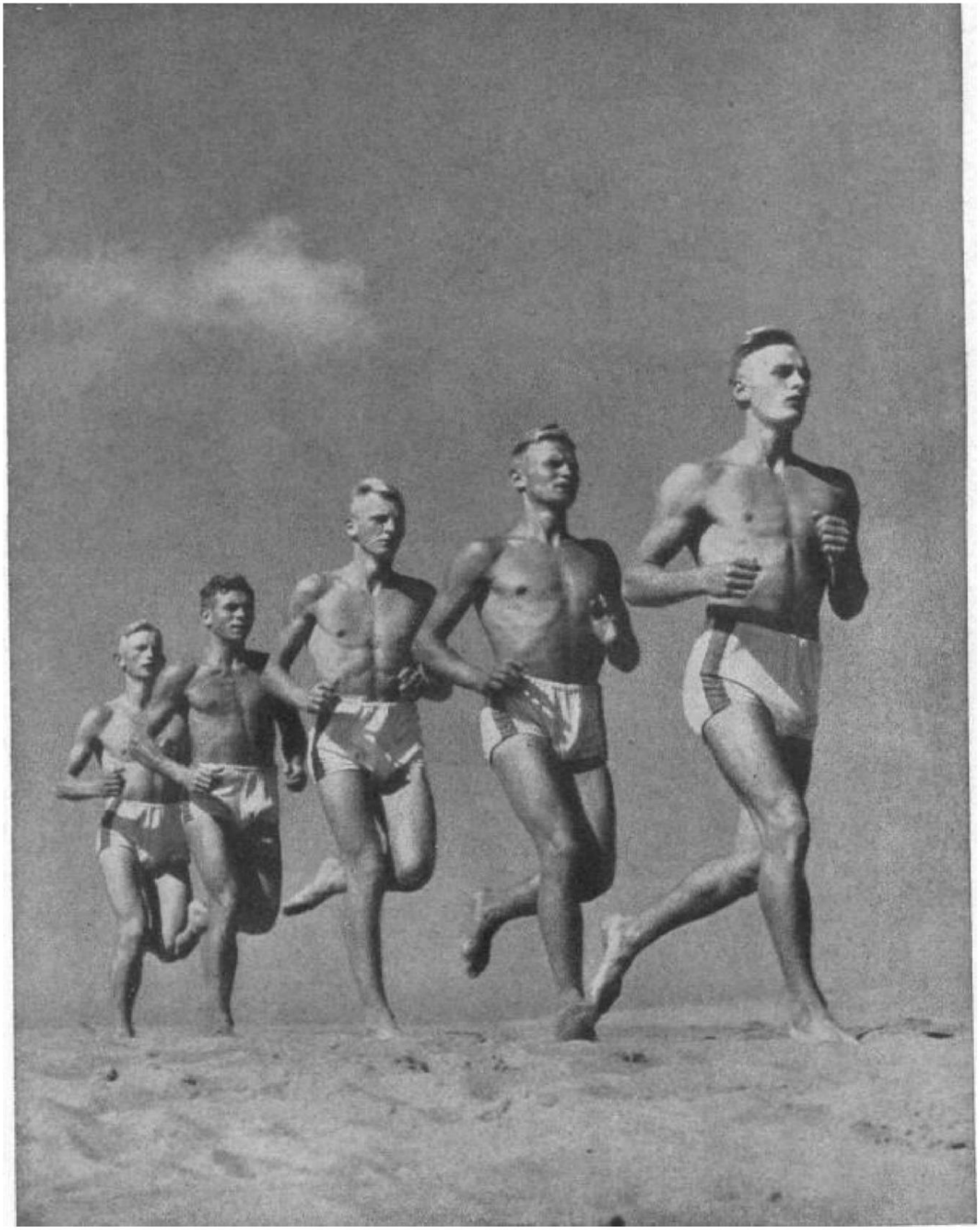

«Մենք կպողպատենք մեզ, որպեսզի ամեն փոթորիկ մեզ ուժեղ գտնի»․

(Ադոլֆ Հիտլեր)

Machine Translated by Google

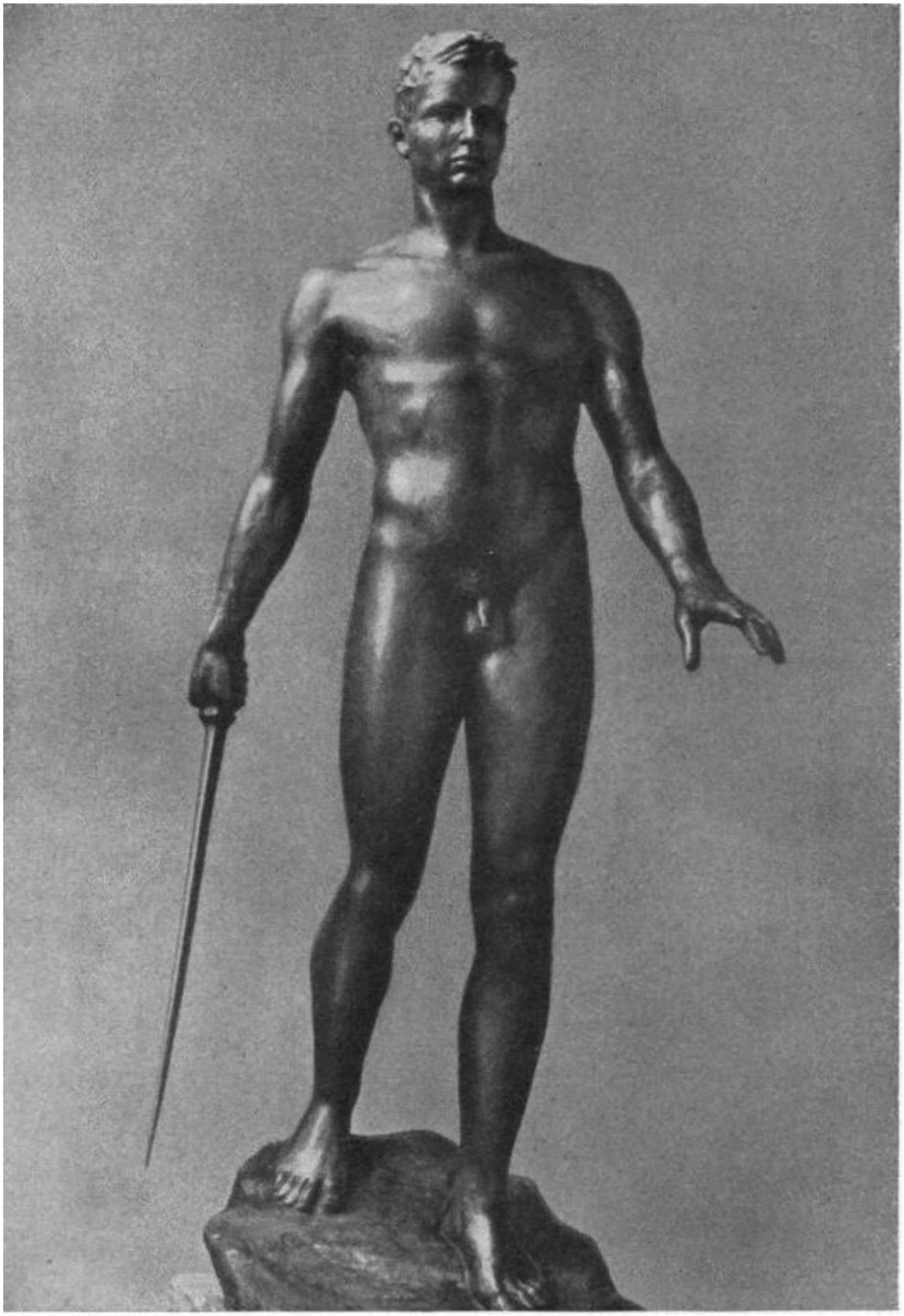

«Մենք չենք կարող պատկերացնել գերմանացի ժողովրդի վերածնունդ, եթե

Գերմանական մշակույթը և, առաջին հերթին, գերմանական արվեստը նույնպես չի հարություն առնում»:

(Ադոլֆ Հիտլեր)

Machine Translated by Google

Իսկական գերմանական մշակույթը կորոշի մեր ժողովրդի կյանքը:

Machine Translated by Google

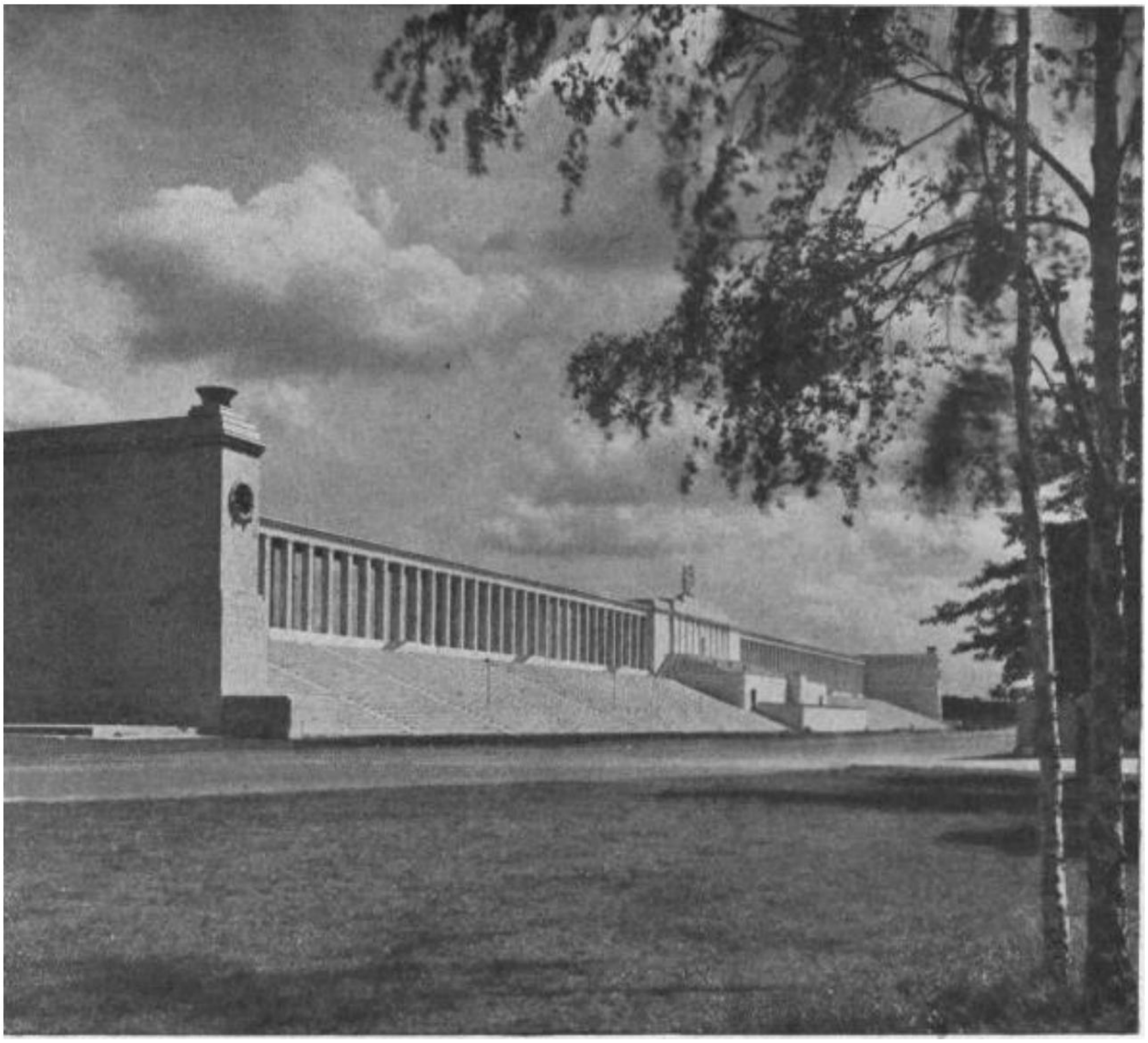

«Այս հեղափոխությունը պետք է շարունակվի, այն պետք է դառնա փառավոր ամառ մեր ժողովրդի համար».

(Ադոլֆ Հիտլեր)

Machine Translated by Google

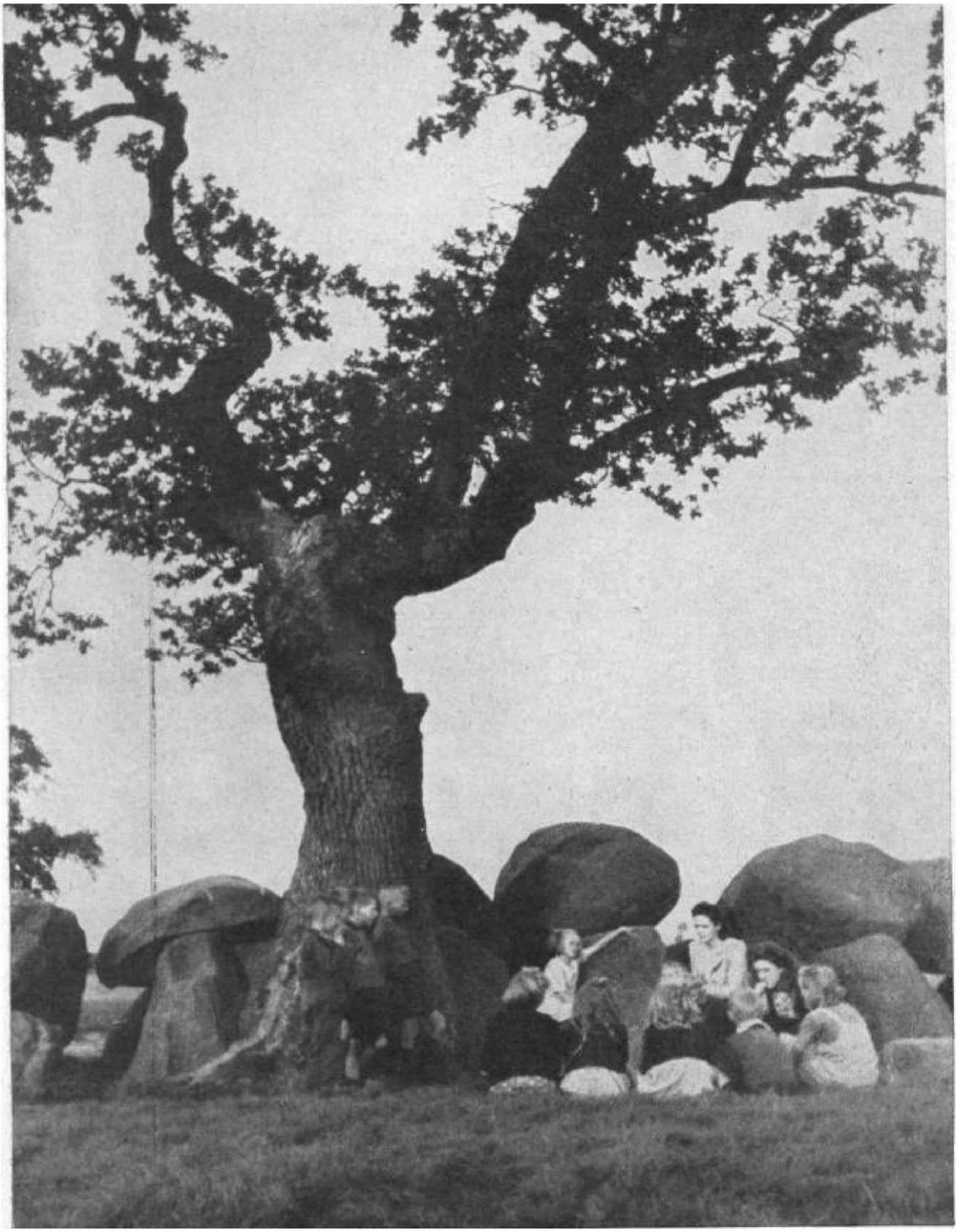

Նպատակը, որի համար մեր ժողովուրդը հազարամյակներ շարունակ կռվել է, տուժել է շատ սերունդներ և միլիոնավոր մարդիկ են զոհվել՝ ազատ գերմանական ժողովուրդ, գերմանական հզոր Ռեյխում» (Ադոլֆ Հիտլեր)

Machine Translated by Google

35. Ինչպե՞ս կարող ենք ընդառաջել ոչնչացնելու մեր թշնամիների կամքին և ինչպես մենք հասնում ենք հաղթանակի?

Յուրաքանչյուր գերմանացի պետք է գիտակցի այն փաստը, որ

- Այս պատերազմը գաղափարական պատերազմ է

- որ այս պատերազմը չի որոշվում միայն զենքով, այլ ավելի մաքուր ու ուժեղ աշխարհայացքի գիտակից ու հավատարիմ կրողների կողմից.

- որ ողջ գերմանական ժողովուրդը համախմբվել է հավատքով մեր սրբություններին պատճառ, մեր առաջնորդի եւ Ազգային Սոցիալիստական Weltanschauung-ը պետք է ձևավորի մեկ ճակատ. Հավատք և մեզ անհաղթահարելի կդարձնի,

Ուստի մենք ընդառաջում ենք թշնամու ոչնչացման կամքին՝ մեր հաղթանակի նկատմամբ անսասան հավատքի էլ ավելի մոլեռանդ պնդմամբ:

Մենք հավատում ենք այս հաղթանակին, մեր մեծ, արդար ու սուրբ գործին:

Մենք հավատում ենք մեր ժողովրդի և նացիոնալ-սոցիալիզմի ներքո միավորված ֆյուրերի մեծ ուժին:

Մենք հավատում ենք, որ նացիոնալ-սոցիալիզմը մեզ առաջնորդեց դեպի մեր գերմանական արյանը համապատասխան գոյության բարձր և ստեղծագործ ձև:

Մենք հավատում ենք, որ կգա գերմանական մեծ դարաշրջանը, ամենագեղեցիկ մշակութային ստեղծագործությունների և գերմանական սոցիալիզմի նշանով ամենամեծ նվաճումների դարաշրջանը:

Machine Translated by Google

Մենք հավատում ենք Աստծուն և աստվածային աշխարհակարգին, որը, ի վերջո, թույլ է տալիս, որ ամեն ինչ մաքուր է, ուժեղ և երկրային:

Մենք հավատում ենք մեր ժողովրդի աստվածատուր առաքելությանը որպես ուժի աղբյուր Եվրոպայում իսկական գերմանական կյանքի համար և թագավորության առաքելությանը, որպես իշխանությունը պահպանելու և կարգադրելու:

Դա մեր հավատքն է:

Ապրել մաքուր, վեհ ու հպարտ և անձնուրաց աշխատել մինչև վերջ ազգային համայնքի համար

Սա մեր պատիվն է:

Հետևել առաջնորդին ազգայինի համար իր հանձնառության մեջ

համայնքը հնազանդության և պարտականությունների կատարման մեջ մինչև վերջ

Դա մեր հավատարմությունն է:

Այսօր հավատարմությունն ամեն ինչ է:

Հավատարմություն մեր առաջնորդին, հավատարմություն մեր ժողովրդին.

Մենք գիտենք, որ նույնիսկ ամենամոլեռանդ հակառակորդը կոտրվում է ավելի ֆանատիկ դիմադրության դեպքում: Ո՛չ մարդկային նյութը, ո՛չ էլ

հակառակորդի բարոյական ուժն անսպառ է

Գիտենք, որ հաղթանակից հետո ճակատագրի մեծ հարցին պատասխանում ենք մեր օգտին հաստատակամությամբ:

Machine Translated by Google

Հավատքը, հավատարմությունը և երկաթե կամքը ինչպես ճակատում, այնպես էլ տանը հաղթանակ են տալիս մեր զենքերին:

Մեկ ժողովուրդ, մեկ ռեյխ, մեկ ֆյուրեր, մեկ հավատ և մեկ կամք, ապա հաղթանակը մեզանից չի կարելի խլել:

«Ես հավատում և խոստովանում եմ, որ ժողովուրդը ոչինչ չունի

ավելի բարձր հարգանք, քան իր արժանապատվությունն ու ազատությունը

գոյություն; որ այն պետք է պաշտպանի նրանց վերջինով

արյան կաթիլ; որ այն ավելի սուրբ պարտականություն չունի

կատարել, չկա ավելի բարձր օրենք, որը պետք է հնազանդվի. որ խարանը ա

վախկոտ հպատակությունը երբեք չի կարող ջնջվել. որ

այս թույնի կաթիլը ժողովրդի արյան մեջ կանցնի

հետնորդների մեջ և կաթվածահար անել ու խարխլել

հետագա սերունդների ուժը;

որ թագավորի և կառավարության պատիվը մեկ է ժողովրդի պատվին և նրանց բարօրության միակ պալադիումը.

որ ժողովուրդը շատ հանգամանքներում անհաղթահարելի է իր ազատության համար մեծահոգի պայքարում.

որ նույնիսկ արյունալի ու պատվաբեր կռվից հետո այս ազատության ոչնչացումն է ապահովում ժողովրդի վերածնունդը և կյանքի առանցքն է, որից մի անգամ նոր ծառ է արմատանալու:

Machine Translated by Google

Ես հայտարարում և պաշտում եմ աշխարհին և սերունդներին, որ ես համարում եմ կեղծ իմաստությունը, որն ուզում է խուսափել վտանգից, ամենափչացող բանը, որը կարող է սերմանել վախ և անհանգստություն, որ ամենադաժան հուսահատությունն ավելի իմաստուն կհամարեի, եթե մենք շատ լինեինք: անկարող է դիմակայել վտանգին տղամարդկային քաջությամբ, այսինքն՝ հանգիստ, բայց հաստատակամ վճռականությամբ և հստակ գիտակցությամբ. որ ես չեմ մոռանում հին ու նոր ժամանակների նախազգուշական իրադարձությունները, ամբողջ դարերի իմաստուն ուսմունքները, մեր օրերի վախի մոլեգնության մեջ
 հայտնի ժողովուրդների վեհ օրինակները, և որ չեմ տալիս համաշխարհային պատմությունը
մի էջերի համար: սուտ թերթ; որ ես մաքուր եմ զգում բոլոր եսասիրությունից:

որ իմ մեջ եղած ամեն միտք ու զգացում բաց ճակատով խոստովանեմ համաքաղաքացիներիս,
որ ես միայն չափից դուրս երջանիկ զգամ, երբ մի անգամ փառավոր անկում գտնելու համար
հայրենիքի ազատության և արժանապատվության փառահեղ պայքարում:

Արդյո՞ք իմ և իմ նմանների հանդեպ այս հավատն արժանի է մեր համաքաղաքացիների
արհամարհանքին և արհամարհանքին: Թող սերունդները որոշեն սա:
-Կարլն ընդդեմ Կլաուզևիցի

Մեծ թագավորը կռվել է ա

կատաղի

պայքար 3,5 միլիոն մարդկանց հետ 50

միլիոն թշնամիների դեմ

Machine Translated by Google

Ակնհայտ անհուսության մեջ՝ ոչ

Ավելի երկար

հասկանալով իր շրջապատը, նա

հաղթեց, որովհետև հավատում էր

իր մեծ գործին և որովհետև այդպես էր

հաստատուն.

Մեծ թագավորը լկտի էր

որոշ ազգի!

Machine Translated by Google

ՖՅՈ   ՐԵՐԸ 1943 ԹՎԱԿԱՆԻ ՍԵՊՏԵՄԲԵՐԻ 11-ԻՆ.

Իտալիայի ճակատագիրը, սակայն, կարող է դաս լինել բոլորի համար, որպեսզի ամենածանր նեղության և դառը կարիքի ժամերին երբեք չբարձրանա

Machine Translated by Google

ազգային պատվի հրամանից վեր՝ հավատարիմ կանգնել մեր դաշնակիցներին և

հավատացյալ սրտով անել այն, ինչ պարտավոր է անել.

մեզ պարտադրված. այն մարդկանց, ովքեր նախախնամությունից առաջ անցնում են

այս փորձությունները, ամենակարողն ի վերջո կհանձնի հաղթական դափնեպսակը՝

որպես վարձատրություն և դրա հետ միասին՝ կյանքի գին: Բոլոր հանգամանքներում

սա պետք է և կլինի Գերմանիան:

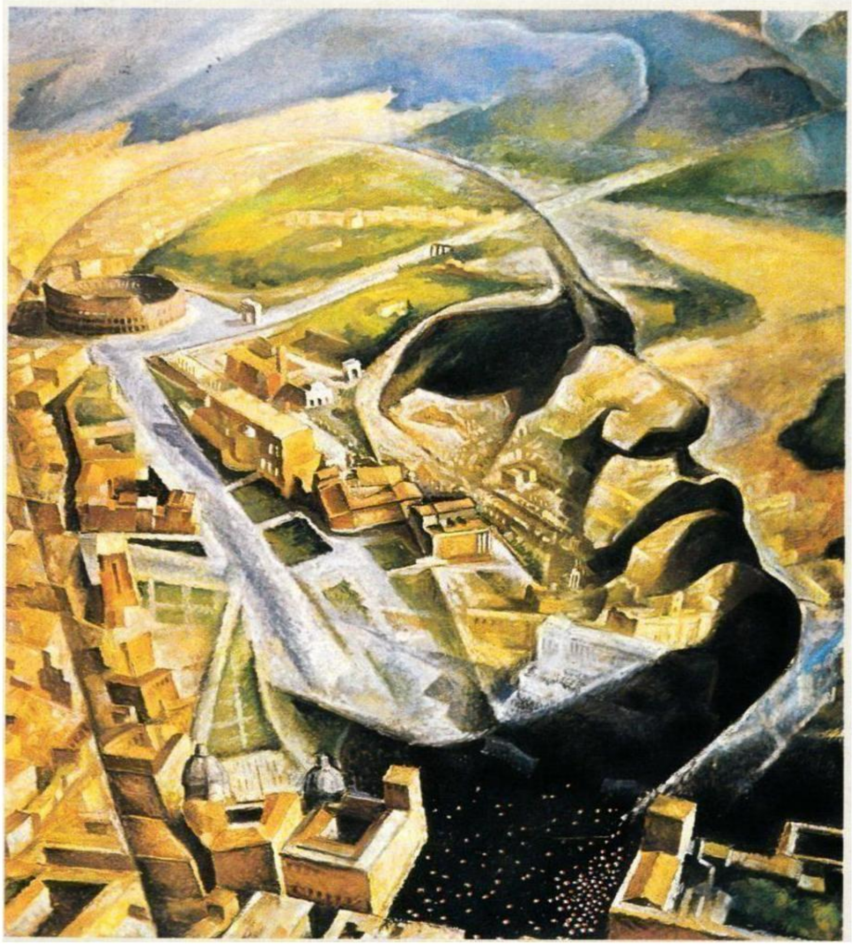

ՖՅՈ ՐԵՐԸ 1943 ԹՎԱԿԱՆԻ ՆՈՅԵՄԲԵՐԻ 8-ԻՆ

Երբ այս պատերազմը կավարտվի, ամենամեծ դափնիները կլինեն ավելի շատ մեր

հավատքի և մեր հաստատակամության, քան եզակի էներգիայի և, հետևաբար,

անհատական գործողությունների շնորհիվ:

Քանի դեռ նացիոնալ-սոցիալիստական հավատքի այս ուժը մնում է մեզ հետ, ես ոչ

միայն պետք է չհուսահատվեմ, այլ ընդհակառակը հպարտորեն վստահությամբ նայեմ

ապագային:

Machine Translated by Google

Մեր գերմանացի ժողովուրդը լիովին հանգստացած եղեք, ինչ էլ որ լինի, մենք կտիրապետենք դրան: Վերջում կա հաղթանակ!

Machine Translated by Google

Machine Translated by Google

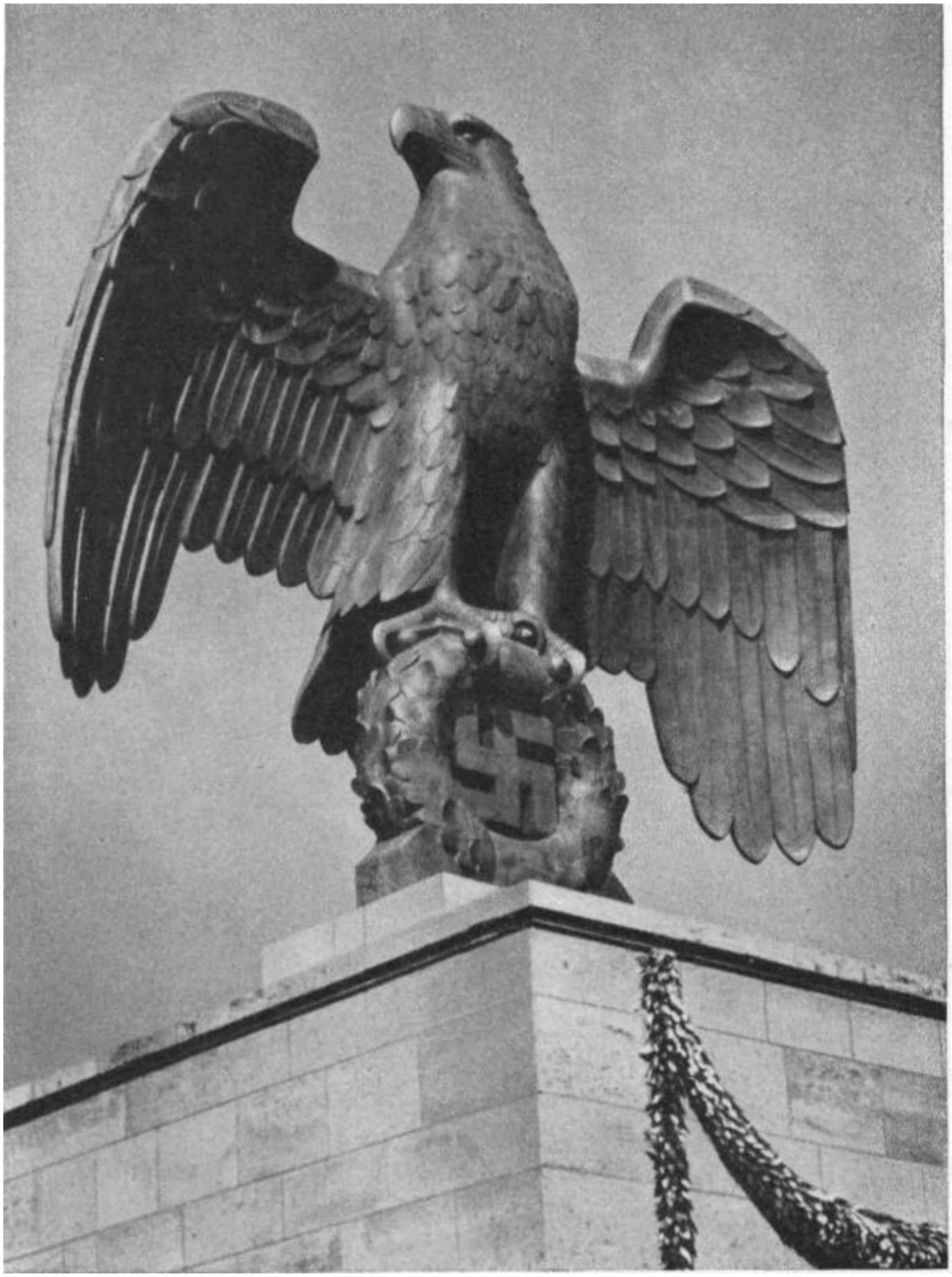

Machine Translated by Google

ՌԱՅԽՆ Է

ՀԱՎԵՐԺԱԿԱՆ

National Socialist Order